

ព្រះរាជាណាចក្រកម្ពុជា  
ជាតិ សាសនា ព្រះមហាក្សត្រ



# ការសរសេរសំណើគម្រោងសិក្សាស្រាវជ្រាវ

បែបគុណវិស័យ បែបបរិមាណវិស័យ និងបែបវិធីចម្រុះ

## Research Proposal Design

Qualitative, Quantitative, and Mixed Methods Approaches



រៀបចំដោយ៖ សាកលវិទ្យាល័យ ហេង សំរិន ក្បុងឃ្មុំ



**សាកលវិទ្យាល័យ ហេង សំរិន ត្បូងឃ្មុំ**  
**UNIVERSITY OF HENG SAMRIN THBONGKHMUM**

**ការសរសេរសំណើគម្រោងសិក្សាស្រាវជ្រាវ**

បែបគុណវិស័យ បរិមាណវិស័យ និងវិធីចម្រុះ

**Research Proposal Design**

Qualitative, Quantitative, and Mixed Methods Approach

**សម្រាប់និស្សិតឆ្នាំទី៣**

**អ្នកនិពន្ធ**

**គ្រូឧទ្ទេស អ៊ិច អេនតក្កិ**

**គណៈកម្មការត្រួតពិនិត្យ**

**លោក មុយ ច័ន្ទត្រា**

**លោក អែម មឿន**

រក្សាសិទ្ធិគ្រប់យ៉ាងដោយគ្រឹះស្ថាន  
 សាកលវិទ្យាល័យ ហេង សំរិន ត្បូងឃ្មុំ  
 បោះពុម្ព ២០២១

អាសយដ្ឋាន: ផ្លូវជាតិលេខ៧៣ ភូមិនិគមលើ ឃុំស្រឡប់ ស្រុកត្បូងឃ្មុំ ខេត្តត្បូងឃ្មុំ  
 ទូរសព្ទ: (៨៥៥) ១២ ៧៣ ៤២ ៣៣ (៨៥៥) ១២ ៧៩ ៧៨ ៧៩

website: [www.uhst.edu.kh](http://www.uhst.edu.kh)

**មុព្វកថា**

ដំណើរអភិវឌ្ឍន៍នៃព្រះរាជាណាចក្រកម្ពុជានៅក្នុងយុគសម័យទំនើបនេះ ជាមេរៀនដ៏ជោគជ័យបំផុត មួយដែលចាប់បួសគល់ចេញពីការបញ្ចប់របបប្រល័យពូជសាសន៍ ការបញ្ចប់សង្គ្រាម ការផ្សះផ្សារជាតិ ការកសាងមូលដ្ឋានរឹងមាំនៃសន្តិភាពនិងស្ថេរភាព និងការអភិវឌ្ឍសេដ្ឋកិច្ច។ នៅក្រោយពេលដែលសន្តិភាពត្រូវបាន កើតឡើងដោយបរិបូណ៌នៅឆ្នាំ១៩៩៨ កម្ពុជាទទួលបានកំណើនសេដ្ឋកិច្ចខ្ពស់ គឺប្រមាណ៨% ក្នុងមួយឆ្នាំ។ លើសពីនេះទៀត អត្រានៃភាពក្រីក្រត្រូវបានកាត់បន្ថយពីប្រមាណ៥៣% នៅឆ្នាំ២០០៤ មកនៅទាបជាង ១០% នៅឆ្នាំ២០១៩។ ដំណើរនៃការអភិវឌ្ឍជាតិជាសកម្មភាពដែលបន្តទៅមុខជាប់ជានិច្ច ហើយគោលនយោ បាយថ្មីៗដែលមានលក្ខណៈអន្តរវិស័យគ្របដណ្តប់ ក៏កំពុងលេចរូបរាងឡើង ដើម្បីតម្រង់ទិសកម្ពុជាឆ្ពោះទៅ កាន់ប្រទេសមានប្រាក់ចំណូលមធ្យមកម្រិតខ្ពស់នៅឆ្នាំ២០៣០ និងឈានឡើងជាប្រទេសមានប្រាក់ចំណូល ខ្ពស់ នៅឆ្នាំ២០៥០។ ការប្រែប្រួលឆាប់រហ័សនៃនិម្មាបនកម្មពិភពលោកនិងតំបន់ រួមទាំងទំនាក់ទំនង ភូមិសាស្ត្រនយោបាយ បានផ្តល់កាលានុវត្តភាពសម្រាប់ការអភិវឌ្ឍឧស្សាហកម្មនៅកម្ពុជា ដែលត្រូវបានរាជរដ្ឋា ភិបាលចាត់ទុកជាមូលដ្ឋានគ្រឹះនៃកំណើនសេដ្ឋកិច្ចកម្ពុជា។ រាជរដ្ឋាភិបាលកម្ពុជាបាន និងកំពុងបន្តពង្រឹង និងអភិវឌ្ឍវិស័យអប់រំឆ្ពោះទៅរកការស្រាវជ្រាវ និងនវានុវត្តន៍ ដើម្បីពង្រឹងសមត្ថភាពនិងជំនាញរបស់ធនធាន មនុស្សនៅកម្ពុជា ឱ្យស្របទៅនឹងបរិបទថ្មីនៃការអភិវឌ្ឍ ជាពិសេសការពង្រឹងសហគ្រិនភាពក្នុងការរៀបចំម៉ូ ដែលធុរកិច្ចថ្មីៗ។ ដើម្បីចាប់យកកាលានុវត្តភាពពីបដិវត្តន៍ឧស្សាហកម្មទី៤ និងសេដ្ឋកិច្ចឌីជីថលដែលកំពុង ផុសផុលឡើង ប្រព័ន្ធអេកូឡូហ្សឺដែលបង្កលក្ខណៈអំណោយផលដល់ការបង្កើតថ្មី នវានុវត្តន៍ ការស្រាវជ្រាវ និងអភិវឌ្ឍន៍ ត្រូវតែមានការកែលម្អ។

បណ្តាប្រទេសនៅទ្វីបអាស៊ីកំពុងនាំមុខក្នុងការវិនិយោគលើការស្រាវជ្រាវនិងអភិវឌ្ឍ ដោយ មានភាគ ហ៊ុនប្រមាណ៤៤% នៃការវិនិយោគទាំងមូលរបស់ពិភពលោក។ ប្រទេសចិនកំពុងបន្តកសាង ហេដ្ឋារចនាសម្ព័ន្ធនៃការវិនិយោគលើការស្រាវជ្រាវនិងអភិវឌ្ឍ ក៏ដូចជាសមត្ថភាពមនុស្ស។ ផ្ទុយទៅ វិញ ប្រទេសនៅទ្វីបអា មេរិកខាងត្បូង និងអាហ្វ្រិក កំពុងស្ថិតនៅឆ្ងាយពីការវិនិយោគនេះ ហើយជាលទ្ធផល ប្រទេសទាំងនោះក៏ពុំ មានកំណើនសេដ្ឋកិច្ចគួរឱ្យកត់សម្គាល់ដែរ។ ទុនវិនិយោគសរុបលើការស្រាវ ជ្រាវនិងអភិវឌ្ឍរបស់ប្រទេសនៅ ទ្វីបអាមេរិកខាងត្បូងនិងអាហ្វ្រិក មានប្រមាណ៥%នៃការវិនិយោគ ទាំងមូលរបស់ពិភពលោក ក្នុងពេលដែល តំបន់ទាំង២នេះមានប្រជាជនប្រមាណ២០%នៃប្រជាជន ពិភពលោក។ ប្រទេសចំនួន៦ដែលមានលំដាប់ ខ្ពស់ជាងគេនៅក្នុងការវិនិយោគលើការស្រាវជ្រាវនិងអភិវឌ្ឍ រួមមានសហរដ្ឋអាមេរិក ចិន ជប៉ុន អាល្លឺម៉ង់ ឥណ្ឌា និងកូរ៉េខាងត្បូង ដែលស្មើនឹងប្រមាណ ៧០%នៃទុនវិនិយោគសរុបរបស់ពិភពលោក។

តើចំណេះដឹង ផលិតផល និងសេវាកម្មថ្មីទាំងនេះកើតឡើងពីអ្វី? ហើយកើតឡើងដោយរបៀប ណា? ព្រះរាជាណាចក្រកម្ពុជាកំពុងតែកសាងមូលដ្ឋានសម្រាប់ការត្រៀមខ្លួនទទួល និងប្រកួតប្រជែងក្នុង យុគសម័យបដិវត្តឧស្សាហកម្មទី៤ នៅក្នុងសេដ្ឋកិច្ចដែលផ្អែកលើពុទ្ធិ ហើយដែលប្រការនេះចាំបាច់តម្រូវឱ្យ ពលរដ្ឋកម្ពុជា ត្រូវក្លាយខ្លួនជាពលរដ្ឋឌីជីថល ពលរដ្ឋសកល និងពលរដ្ឋដែលប្រកបដោយការទទួលខុសត្រូវ ដែលមានសមត្ថភាពក្នុងការផលិត ចែកចាយ និងប្រើប្រាស់ពុទ្ធិដើម្បីទទួលបានមនុស្សធម៌ និងរួមចំណែកក្នុង

កំណើន។ ធនាគារពិភពលោកបានធ្វើការកត់សម្គាល់តាំងពីឆ្នាំ២០០២នូវបម្លាស់ប្តូរនៃមូលដ្ឋានសេដ្ឋកិច្ច ពីសេដ្ឋកិច្ចដែលពឹងផ្អែកលើកម្លាំងពលកម្ម និងធនធានអតិកម្ម (Labour and Resource Based Economy) ទៅកាន់សេដ្ឋកិច្ចដែលពឹងផ្អែកលើពុទ្ធិ (Knowledge Based-Economy) ដែលក្នុងន័យនេះពុទ្ធិគឺជាគន្លឹះនៃការអភិវឌ្ឍ។ អាស្រ័យហេតុនេះ នៅលើគន្លងដែលកម្ពុជាកំពុងធ្វើដំណើរឆ្ពោះទៅកាន់សេដ្ឋកិច្ចឌីជីថល សង្គមកម្ពុជាត្រូវតែមានសមត្ថភាពក្នុងការផលិត ជ្រើសរើស បន្សុំ បង្កើតមុខរបរ និងប្រើប្រាស់ពុទ្ធិ ដើម្បីរក្សានិរន្តរភាពនៃកំណើន និងកែលម្អជីវភាពរស់នៅ។ សមត្ថភាពទាំងនេះ អាចកើតឡើងនៅពេលពលរដ្ឋកម្ពុជាមានឱកាសក្នុងការទទួលបានបទពិសោធន៍ពីការស្រាវជ្រាវ ការបណ្តុះគំនិតច្នៃប្រឌិត និងការស្វែងរកនវានុវត្តន៍។

កំណែទម្រង់វិស័យអប់រំ គឺជាការត្រួតសម្រាយមត៌ាសម្រាប់ដំណើរឆ្ពោះទៅកាន់សង្គមប្រកបដោយពុទ្ធិ និងប្រជាពលរដ្ឋប្រកបដោយភាពរស់រវើក។ តាមរយៈមូលដ្ឋានអប់រំ សង្គមប្រកបដោយពុទ្ធិនឹងប្រមូលផ្តុំបង្កើត និងចែករំលែក ទៅកាន់សមាជិកក្នុងសង្គមនូវសម្បទាអប់រំ ពិសេសគឺពុទ្ធិសម្បទា ក្នុងបុព្វហេតុនៃមនុស្សជាតិ និងឧត្តមប្រយោជន៍នៃប្រទេស។ សង្គមប្រកបដោយពុទ្ធិ គឺពុំគ្រាន់តែជាសង្គមដែលសម្បូរព័ត៌មានប៉ុណ្ណោះទេ តែជាសង្គមដែលប្រជាពលរដ្ឋអាចធ្វើបរិវត្តកម្មពីព័ត៌មានទៅជា មូលធនប្រកបដោយប្រសិទ្ធភាព។ ការរីកចម្រើនទៅមុខជាលំដាប់នៃបច្ចេកវិទ្យានិងតំណភ្ជាប់ បានពង្រីកព្រំដែននៃការចូលទៅកាន់ និងការទទួលបានព័ត៌មានជាសកល ហើយដែលក្នុងន័យនេះ ការអប់រំនឹងបន្តវិវត្តទៅមុខនិងមានការផ្លាស់ប្តូរ។ សង្គមមួយដែលមានអំណាន និងរបាប់ជាបុរេលក្ខណ៍នៃជីវភាពប្រចាំថ្ងៃនៃប្រជាពលរដ្ឋ ពេលនោះបំណិននៃអំណាន និពន្ធ និងការគណនាលេខនព្វន្ឋ គឺជាចលករនៃការរៀនរបស់សិស្ស។ ធាតុដ៏ចម្បងមួយដែលស្ថិតនៅក្នុងការកសាងសង្គមដែលប្រកបដោយ ពុទ្ធិគឺសៀវភៅសិក្សា ហើយការរៀបរៀង និពន្ធ និងកែលម្អសៀវភៅសិក្សាជាប្រចាំ គឺជានវានុវត្តន៍នៃ វិស័យអប់រំដែលនាំទៅរកការសិក្សាពេញមួយជីវិត ការអភិវឌ្ឍសម្បទាអប់រំ និងការចែករំលែកចំណេះដឹង។ មូលដ្ឋានអប់រំ ជាពិសេសគឺគ្រឹះស្ថានឧត្តមសិក្សាត្រូវមានតួនាទីដែលប្រកបដោយការឆ្លើយតប ចំពោះតម្រូវការខាងលើនេះ។ សាស្ត្រាចារ្យ អ្នកស្រាវជ្រាវ និងបុគ្គលិកអប់រំត្រូវបន្តសិក្សាជាប់ជានិច្ច តាមរយៈការរៀបរៀង និពន្ធ និងកែលម្អសៀវភៅសិក្សា ហើយដែលសៀវភៅសិក្សាទាំងនេះនឹងក្លាយជា ស្ថាននៃទំនាក់ទំនងរវាងនវានុវត្តន៍នៃបច្ចេកវិទ្យា និងការរៀននិងបង្រៀននៅក្នុងថ្នាក់រៀន។

សង្គមដែលប្រកបពុទ្ធិ ក៏ជាសង្គមដែលបណ្តុះឱ្យមានរចនាសម្ព័ន្ធទន់នៃសេដ្ឋកិច្ចដែលពឹងផ្អែក លើពុទ្ធិដែរ។ ឧទាហរណ៍ជាក់ស្តែងនៃបែបផែននេះរួមមាន Silicon Valley នៃសហរដ្ឋអាមេរិក សួនឧស្សាហកម្មវិស្វកម្មអាកាសយានយន្តនិងយានយន្តនៅទីក្រុង Munich ប្រទេសអាល្លឺម៉ង់ តំបន់ដីវបច្ចេកវិទ្យានៅក្រុង Hyderabad ប្រទេសឥណ្ឌា តំបន់ផលិតគ្រឿងអេឡិចត្រូនិកនិងសារគមនាគមន៍ ឌីជីថលនៅទីក្រុង Seoul ប្រទេសកូរ៉េខាងត្បូង ក៏ដូចជាសួនឧស្សាហកម្មថាមពល និងឥន្ធនគីមីសាស្ត្រនៃប្រទេសប្រេស៊ីល ហើយក៏នៅមានទីក្រុងនៃប្រទេសជាច្រើនទៀតនៅលើពិភពលោក។ លក្ខណៈសម្បត្តិនៃទីក្រុងទាំងនេះគឺការប្រើប្រាស់និន្នាការនៃការអភិវឌ្ឍដែលជំរុញ និងតម្រង់ទិសដោយចំណេះ ដឹង ហើយដែលចំណេះដឹងទាំងនោះកើតចេញជាដំបូងពីការវិនិយោគទៅលើគ្រឹះស្ថានឧត្តមសិក្សា ស្ថាប័នស្រាវជ្រាវ មជ្ឈមណ្ឌលឧត្តមភាពនៃ

ជំនាញជាន់ខ្ពស់ ការប្រកួតប្រជែងដោយគុណធិបតេយ្យ និង ជាពិសេសគឺការបណ្តុះវប្បធម៌អំណាន និង និពន្ធសៀវភៅ។ ល្បឿននៃការរីកចម្រើនផ្នែកពុទ្ធិ និងបច្ចេកវិទ្យាកំពុងមានសន្ទុះលឿនជាងអ្វីដែលសិស្ស និងនិស្សិតអាចទទួលបានពីគ្រូនៅគ្រឹះស្ថានសិក្សា ដែលធ្វើឱ្យគោលដៅនៃការអប់រំនៅពេលបច្ចុប្បន្ននេះ មានការប្រឈមខ្លាំងជាងពេលណាទាំងអស់។ ឧទាហរណ៍ ក្នុងមួយឆ្នាំ មានសៀវភៅជាង២,២លានចំណង ជើង ត្រូវបានសរសេរនិងបោះពុម្ព ដែលក្នុងនោះប្រទេសចិនមាន៤៤០ពាន់ ចំណែកឯសហរដ្ឋអាមេរិកមាន ៣០៥ពាន់ និងប្រទេសរុស្ស៊ីមាន ១២០ពាន់ចំណងជើង។

ខណៈពេលដែលបច្ចេកវិទ្យាកំពុងរីកចម្រើនជារៀងរាល់ថ្ងៃ មធ្យោបាយសម្រាប់អំណានក៏មានច្រើន ជម្រើសសម្រាប់សិស្ស-និស្សិត និងសាធារណៈជន រួមមានការអានសៀវភៅ ការអានលើឧបករណ៍ អេឡិចត្រូ និក ការអានដោយប្រើទូរសព្ទវៃឆ្លាត និងការអានលើកុំព្យូទ័រ ដែលសុទ្ធសឹងជាមធ្យោបាយសំខាន់ៗដែលនាំ អ្នកអានទាំងឡាយឱ្យសម្រេចគោលបំណងអានរបស់ខ្លួន។ ម្យ៉ាងវិញទៀត អំណានដោយប្រើមធ្យោបាយប ច្ចេកវិទ្យាទំនើប ចំណាយពេលតិច ងាយស្រួលអាន និងជួយដល់បរិស្ថានមួយកម្រិតទៀត។ នាពេលបច្ចុប្បន្ន សិស្ស-និស្សិត និងសាធារណៈជនកម្ពុជាដែលស្រឡាញ់អំណានកំពុងតែប្រើប្រាស់មធ្យោបាយអំណានទាំង នេះ។ បើយើងក្រឡេកមើលទៅប្រទេសជឿនលឿន ទោះបីជាបច្ចេកវិទ្យារីកចម្រើនខ្លាំងយ៉ាងណា អំណាន តាមរយៈសៀវភៅនៅតែមានសន្ទុះដដែល។ ម្យ៉ាងវិញទៀត បច្ចេកវិទ្យាអានបែបទំនើបតាមរយៈឧបករណ៍ ទំនើប អាស្រ័យលើលទ្ធភាពនៃធនធានអប់រំឌីជីថល និងមតិកាឌីជីថលគ្រប់គ្រាន់ដែលបានផលិត និង បង្ហាញចែកចាយសម្រាប់អំណាន។

ក្នុងបរិបទកម្ពុជា ជាពិសេសក្នុងបរិការណ៍នៃការផ្ទុះរីករាលដាលនៃជំងឺកូវីដ-១៩ ក្រសួងអប់រំ យុវជន និងកីឡា បានជំរុញឱ្យមានបរិវត្តកម្មឌីជីថលនៅក្នុងអេកូស៊ីស្តែមនៃការអប់រំ ជាពិសេសការអប់រំ តាមប្រព័ន្ធអេ ឡិចត្រូនិក និងការអប់រំពីចម្ងាយដើម្បីលើកកម្ពស់អំណាន តាមរយៈការផលិតមតិកា ឌីជីថលដែលមានភាពចម្រុះ ការកសាងសមត្ថភាពផ្នែកតំណភ្ជាប់និងវេទិកាឌីជីថល ការពង្រីកវិសាលភាពនៃ មជ្ឈមណ្ឌលទិន្នន័យ និងការលើកកម្ពស់គុណភាពនៃការផលិតធនធានអប់រំឌីជីថល គួបផ្សំ ជាមួយការចែក សន្លឹកកិច្ចការឱ្យសិស្សយកទៅរៀននៅផ្ទះ និងការចុះទៅជួបជាមួយសិស្សជាបណ្តុំនៅតាមសហគមន៍។ ក្នុង ន័យលើកកម្ពស់អំណាន និងភាពសម្បូរបែបនៃធនធានសៀវភៅសិក្សា ឱ្យកាន់តែមានប្រសិទ្ធភាពនិងភាព សក្តិសិទ្ធិ និងផ្តល់ឱកាសអំណានកាន់តែច្រើនថែមទៀតដល់សិស្សានុសិស្ស និស្សិត និងសាធារណៈជន ក្រសួងអប់រំ យុវជន និងកីឡាលើកទឹកចិត្តនូវចំណុចមួយចំនួនដូចខាងក្រោម៖

1. សាស្ត្រាចារ្យ អ្នកស្រាវជ្រាវ និងបុគ្គលិកអប់រំ សូមបន្តនិងបង្កើនការបោះពុម្ពស្នាដៃបន្ថែមទៀត ដើម្បីធ្វើឱ្យធនធានសម្រាប់អំណានកាន់តែសម្បូរបែប ជាពិសេសធនធានអំណានជាខេមរភាសា
2. គ្រឹះស្ថានឧត្តមសិក្សា សូមផ្តល់លទ្ធភាពគ្រប់បែបយ៉ាង ដើម្បីឱ្យបុគ្គលិកអប់រំគ្រប់លំដាប់ថ្នាក់ និង និស្សិតគ្រប់កម្រិតសិក្សាអាចចូលរួមអាន និងសិក្សាស្រាវជ្រាវតាមគ្រប់លទ្ធភាពជាមួយធនធាន អំណាន ជាពិសេសការរៀបចំឱ្យមានពេលវេលាសម្រាប់សហសិក្សា និងអំណានក្នុងបណ្ណាល័យ

3. សាស្ត្រាចារ្យតាមមុខវិជ្ជា និងអ្នកស្រាវជ្រាវតាមជំនាញឬវិស័យ ត្រូវរៀបចំដំណើរការរៀន បង្រៀន និងស្រាវជ្រាវដែលមានដាក់បញ្ចូលកិច្ចការស្វ័យសិក្សា សហសិក្សា ឬការស្រាវជ្រាវបណ្ណាល័យ ដែលតម្រូវឱ្យនិស្សិត ត្រូវអាននិងស្រាវជ្រាវជាមួយធនធានអំណាន
4. គ្រឹះស្ថានឧត្តមសិក្សា និងមជ្ឈមណ្ឌលស្រាវជ្រាវ ត្រូវខិតខំឱ្យអស់លទ្ធភាពក្នុងការបង្កើតបណ្ណាល័យ មជ្ឈមណ្ឌលរក្សាឯកសារ ឬមជ្ឈមណ្ឌលអប់រំឌីជីថល ជាដើម ដើម្បីឱ្យបុគ្គលិកអប់រំគ្រប់លំដាប់ថ្នាក់និងនិស្សិតគ្រប់កម្រិតសិក្សា អាចទទួលបាន និងស្វែងរកប្រភពសម្រាប់អំណាន កាន់តែសម្បូរបែប និងមានភាពបត់បែន ឆ្លើយតបតាមតម្រូវការអ្នកអាន
5. និស្សិតគ្រប់កម្រិតសិក្សា ត្រូវខិតខំនិងចំណាយពេលវេលាអាន និងចាត់ទុកវប្បធម៌ និងអកប្បកិរិយា អំណានជាផ្នែកមួយ នៃពេលវេលានិងភាពស៊ីវិល័យនៃជីវិតប្រចាំថ្ងៃ
6. បងប្អូនជនរួមជាតិ ដែលជាមាតាបិតា ឬអ្នកអាណាព្យាបាល សូមជួយជំរុញនិងបង្កលក្ខណៈ កាន់តែ ច្រើនថែមទៀត ជាពិសេសការលើកចំណាយនៅក្នុងគ្រួសារសម្រាប់ការទិញសម្ភារៈ សិក្សា សៀវភៅអាន និងឧបករណ៍សម្រាប់អំណានដល់កូនៗ ដែលចាត់ទុកជាការវិនិយោគមួយ ដ៏សំខាន់ សម្រាប់ បង្កើនចំណេះដឹង និងអនាគតរបស់ពួកគេ។

ដោយមានការគាំទ្រពីក្រសួងសេដ្ឋកិច្ច និងហិរញ្ញវត្ថុ នៅឆ្នាំ២០២០ ក្រសួងអប់រំ យុវជន និងកីឡា បានបង្កើតមូលនិធិស្រាវជ្រាវ គំនិតច្នៃប្រឌិត និងនវានុវត្តន៍ ដែលហៅកាត់ថា «មូលនិធិ ស.គ.ន» និងហៅជា ភាសាអង់គ្លេសថា The Research Creativity and Innovation Fund ដែលហៅកាត់ជាភាសាអង់គ្លេសថា «RCI Fund»។ គោលដៅចម្បងនៃមូលនិធិនេះ គឺរួមចំណែកលើកកម្ពស់វប្បធម៌នៃការស្រាវជ្រាវ បំផុសគំនិត ច្នៃប្រឌិត និងជំរុញការធ្វើនវានុវត្ត ដើម្បីជាប្រយោជន៍ដល់វិស័យអប់រំ យុវជន និងកីឡា ដែលឆ្លើយតបទៅនឹង ទីផ្សារពលកម្ម និងសាកលភារូបនីយកម្ម។ មូលនិធិ ស.គ.ន បានសម្រេចកំណត់ប្រធានបទ ជាអាទិភាព សម្រាប់ការគាំទ្រដោយមូលនិធិចំនួន៣ រួមមាន ឌីជីថលនីយកម្មសម្រាប់បដិវត្តឧស្សាហកម្ម៤.០ (Digitalization for IR.4.0) ការស្រាវជ្រាវអនុវត្តលើវិស័យកសិកម្ម (Applied Agricultural Research) និងការស្រាវជ្រាវគរុកោសល្យសតវត្សទី២១ (21st Century Pedagogy Research)។

ដោយមានការធ្វើអាទិភាពរូបនីយកម្មទៅលើទិសដៅនៃការប្រើប្រាស់ថវិកាមូលនិធិសម្រាប់ឆ្នាំ ២០២០ ក្រសួងសេដ្ឋកិច្ច និងហិរញ្ញវត្ថុ និងក្រសួងអប់រំ យុវជន និងកីឡា បានផ្តល់ការគាំទ្រដល់ការ រៀបរៀង និងនិពន្ធ និងកែលម្អ សៀវភៅសិក្សា(Text book) ដែលនឹងត្រូវប្រើប្រាស់នៅកម្រិតឧត្តមសិក្សា។ គោលបំណងនៃការរៀបរៀង និងនិពន្ធ និងកែលម្អ សៀវភៅសិក្សានៅកម្រិតឧត្តមសិក្សា គឺដើម្បីបង្កើន បរិមាណ លើកកម្ពស់គុណភាព និងពង្រីកសមធម៌នៃធនធានសិក្សាជាខេមរភាសា ជូនដល់និស្សិតដែល កំពុងបន្តការសិក្សា និងត្រៀមខ្លួនធ្វើការស្រាវជ្រាវនៅកម្រិតឧត្តមសិក្សា។ លើសពីនេះទៀតការរៀបរៀង និងនិពន្ធ និងកែលម្អសៀវភៅសិក្សានៅកម្រិតឧត្តមសិក្សា មានគោលដៅដូចខាងក្រោម ៖

- ឆ្លើយតបជាបន្ទាន់ចំពោះការខ្វះខាតធនធានសិក្សា ដែលជាតម្រូវការសិក្សារបស់និស្សិត នៅ កម្រិតឧត្តមសិក្សា

- លើកកម្ពស់ទំនើបការរូបនីយកម្ម និងឧត្តមានុវត្តន៍នៃការរៀននិងបង្រៀន និងការស្រាវជ្រាវនៅលើមុខវិជ្ជា កម្មវិធីសិក្សា ឬមុខជំនាញជាក់លាក់
- បង្កើនភាពស៊ីជម្រៅក្នុងការកសាងវិជ្ជាជីវៈនិងបទពិសោធន៍សម្រាប់ឋានៈសាស្ត្រាចារ្យ និងអ្នកស្រាវជ្រាវ
- រួមចំណែកដល់ការកសាងភាពជាសហគមន៍វិជ្ជាជីវៈ ការចែករំលែកបទពិសោធន៍ និងវប្បធម៌នៃការរៀបរៀង និងនិពន្ធ និងកែលម្អសៀវភៅសិក្សានៅកម្រិតឧត្តមសិក្សា។

ក្រសួងអប់រំ យុវជន និងកីឡា បានវាយតម្លៃខ្ពស់ចំពោះការបោះជំហានប្រកបដោយមនសិការវិជ្ជាជីវៈនៃគ្រឹះស្ថានឧត្តមសិក្សា និងបុគ្គលិកអប់រំទាំងអស់ ក្នុងការរៀបចំ រៀបរៀង និងនិពន្ធ និងកែលម្អសៀវភៅសិក្សាដើម្បីបង្កើនបរិមាណ លើកកម្ពស់គុណភាព និងពង្រឹងសមធម៌នៃធនធានសិក្សាជាខេមរភាសា ជូននិស្សិតដែលកំពុងបន្តការសិក្សា និងត្រៀមខ្លួនធ្វើការស្រាវជ្រាវនៅកម្រិតឧត្តមសិក្សា។ សៀវភៅសិក្សាជាផ្នែកមួយនៃការទទួលស្គាល់គុណភាពអប់រំនៃគ្រឹះស្ថានឧត្តមសិក្សា និងជាធនធានសិក្សាដែលជាមូលដ្ឋានមួយដ៏សំខាន់ក្នុងការគាំទ្រដល់ការបង្រៀន និងរៀន ហើយត្រូវមានបរិមាណគ្រប់គ្រាន់ ឆ្លើយតបទៅនឹងកម្មវិធីអប់រំ និងតម្រូវការសិក្សាស្រាវជ្រាវ។ ជាគោលការណ៍ គ្រឹះស្ថានឧត្តមសិក្សាទាំងអស់ ត្រូវមានសៀវភៅសិក្សាដែលប្រើជាគោលសម្រាប់មុខវិជ្ជានីមួយៗ។ ចំនួនសៀវភៅសិក្សាដែលគ្រប់គ្រាន់សម្រាប់ការស្រាវជ្រាវ និងការសិក្សារបស់និស្សិត ត្រូវមានយ៉ាងតិចមួយចំណងជើងក្នុងមួយមុខវិជ្ជា ហើយត្រូវតម្កល់យ៉ាងតិច២ច្បាប់ នៅក្នុងបណ្ណាល័យ ឬអាចរកបានតាមប្រព័ន្ធអេឡិចត្រូនិក។ ក្រសួងអប់រំ យុវជន និងកីឡា លើកទឹកចិត្តបន្ថែមទៀតជូនដល់គ្រឹះស្ថានឧត្តមសិក្សារដ្ឋ និងឯកជនដែលបានស្នើសុំថវិកាមូលនិធិរួច សូមចូលរួមបន្ថែមទៀតដើម្បីបង្កើនចំនួនចំណងជើងសៀវភៅ។ ចំណែកគ្រឹះស្ថានឧត្តមសិក្សារដ្ឋនិងឯកជនដែលពុំទាន់បានដាក់ពាក្យស្នើសុំ សូមចូលរួម ដើម្បីជាគុណប្រយោជន៍ដល់តម្រូវការដ៏ទទួច និងថ្លៃថ្នារនៃនិស្សិតកម្ពុជាក្នុងការសិក្សា និងស្រាវជ្រាវនៅកម្រិតឧត្តមសិក្សា។

**សេចក្តីបញ្ជាក់**  
**នៃមូលនិធិការស្រាវជ្រាវ គំនិតច្នៃប្រឌិត និងនវានុវត្តន៍**

សៀវភៅសិក្សានេះជាលទ្ធផលនៃការស្នើសុំអនុវត្តវិកាមូលនិធិការស្រាវជ្រាវ គំនិតច្នៃប្រឌិត និងនវានុវត្តន៍ក្នុងគម្រោង រៀបរៀង និងនិពន្ធ និងកែលម្អសៀវភៅសិក្សា ដែលនឹងត្រូវប្រើប្រាស់នៅកម្រិតឧត្តមសិក្សា។ សៀវភៅសិក្សានេះ ត្រូវបានរៀបរៀង និងនិពន្ធ ឬកែលម្អដោយមានការធានាអះអាងថាជាស្នាដៃរបស់អ្នកនិពន្ធផ្ទាល់ និងបានឆ្លងកាត់ត្រួតពិនិត្យ ផ្តល់យោបល់ និងវាយតម្លៃដោយក្រុមប្រឹក្សាអប់រំ ក្រុមប្រឹក្សាស្រាវជ្រាវ ឬក្រុមប្រឹក្សាដែលមានតម្លៃស្មើនៃគ្រឹះស្ថានឧត្តមសិក្សា និងតាមរយៈកិច្ចសន្យាដែលបានធ្វើឡើង និងដែលបានតម្កល់ទុកនៅមូលនិធិការស្រាវជ្រាវ គំនិតច្នៃប្រឌិត និងនវានុវត្តន៍។ រាល់ខ្លឹមសារ ការបកស្រាយ និងរូបភាព គឺជាជំហរនិងទស្សនៈផ្ទាល់របស់អ្នកនិពន្ធ ហើយ ពុំផ្តុះបញ្ចាំង ឬជាតំណាងដល់មូលនិធិការស្រាវជ្រាវ គំនិតច្នៃប្រឌិត និងនវានុវត្តន៍ នៃក្រសួងអប់រំ យុវជន និងកីឡា ឡើយ។

**សេចក្តីផ្តើម**

ដោយមានគំនិតផ្តួចផ្តើមរវាងក្រសួងអប់រំ យុវជន និងកីឡា និង ក្រសួងសេដ្ឋកិច្ច និងហិរញ្ញវត្ថុដើម្បី លើកម្ពស់វប្បធម៌ការសិក្សាស្រាវជ្រាវ គំនិតច្នៃប្រឌិត និងនវានុវត្តន៍ដើម្បីជាប្រយោជន៍ដល់វិស័យអប់រំនិងឆ្លើយ តបទៅនឹងទីផ្សារពលកម្មនិងសាការវប្បនីយកម្ម ក្នុងបំណងនៃការបង្កើនបរិមាណ លើកកម្ពស់គុណភាព និង ពង្រីកសមធម៌នៃធនធានសិក្សាជាខេមរភាសា ដូចនេះ ក្នុងនាមខ្ញុំជាអ្នកចងក្រងនិងពន្ធនិងមានបទពិសោធន៍ ក្នុងការសិក្សាមុខវិជ្ជាវិទ្យាសាស្ត្រសិក្សាស្រាវជ្រាវ ការសរសេរសំណើគម្រោងសិក្សាស្រាវជ្រាវ និងការធ្វើការ សិក្សាស្រាវជ្រាវ មានសេចក្តីរីករាយនិងអរគុណចំពោះការផ្តួចផ្តើមគំនិតនេះ ដែលអាចអោយខ្ញុំបានចែក រំលែកបទពិសោធន៍ និងមានឱកាសអភិវឌ្ឍខ្លួនក្នុងវិជ្ជាជីវៈសិក្សាស្រាវជ្រាវ ដោយបានរៀបចំចងក្រងនិងពន្ធ សៀវភៅនេះសម្រាប់សិស្សនិងនិស្សិតដែលត្រូវការចំណេះដឹងក្នុងការសរសេរសំណើគម្រោងសិក្សាស្រាវជ្រាវ ដើម្បីរៀបចំសារណា ឬនិក្ខេបបទរបស់ខ្លួនដើម្បីបញ្ចប់ការសិក្សា ពិសេសនិស្សិតក្នុង**សាកលវិទ្យាល័យ ហេង សំរិន ភ្នំពេញ** ។

សៀវភៅ **"ការសរសេរសំណើគម្រោងសិក្សាស្រាវជ្រាវ៖ បែបបរិមាណវិស័យ បែបគុណវិស័យ និងបែប វិធីចម្រុះ"** មានព័ត៌មានចំបាប់ និងសំខាន់ៗសម្រាប់អ្នកស្រាវជ្រាវដំបូងដែលចាប់ផ្តើមរៀនសរសេរសំណើ គម្រោងនិក្ខេបបទសិក្សាស្រាវជ្រាវរបស់ខ្លួនដើម្បីបញ្ចប់ការសិក្សាថ្នាក់បរិញ្ញាបត្រ ដោយសៀវភៅនេះផ្តល់ គន្លឹះច្បាស់ៗ តាមលំដាប់ លំដោយ និងប្រទាក់ក្រលាត្នាដែលអ្នកអានអាចងាយយល់តាមរយៈការ ពន្យល់ពីគំនិតដំបូងនៃការសិក្សាស្រាវជ្រាវ ជំហានបន្ទាប់ៗនៃការសិក្សាស្រាវជ្រាវ ប្រភេទនៃការសិក្សា ស្រាវជ្រាវ ការសរសេររបបគំហើញសម្រាប់ការគាំទ្រការសិក្សាស្រាវជ្រាវ ក្រមសីលធម៌ក្នុងការសិក្សាស្រាវជ្រាវ និងវិធីសាស្ត្រសរសេរសំណើសិក្សាស្រាវជ្រាវតាមប្រភេទនីមួយៗ ដើម្បីជួយឱ្យអ្នកសិក្សាងាយយល់ និងអាច សរសេរសំណើសិក្សាស្រាវជ្រាវមួយដែលល្អមុនពេលធ្វើការសិក្សាស្រាវជ្រាវជាក់ស្តែង។

ដោយរយៈពេលនៃការរៀបចំចងក្រងនិងពន្ធនៃ សៀវភៅនេះនូវមានការខ្លះចន្លោះលើខ្លឹមសារមួយចំនួន និងឧទាហរណ៍ជាក់ស្តែងក្នុងការសរសេរសំណើគម្រោងសិក្សាស្រាវជ្រាវទៀត លើសពីនេះទៀតក្នុងមេរៀន មួយចំនួន ខ្ញុំគឺសម្រង់សង្ខេបដោយយកពីអ្នកនិពន្ធតែមួយ ដោយមិនបានសរសេរសំណើគម្រោងសិក្សាស្រាវជ្រាវពីអ្នក និពន្ធច្រើនដើម្បីអោយអ្នកអានមើលឃើញរូបភាពទាំងមូលពីទស្សនៈផ្សេងៗនៃមេរៀន ឬផ្នែកទាំងអស់នៃការ សរសេរសំណើគម្រោងសិក្សា ខ្ញុំនឹងបំពេញបន្ថែមលើចំណុចខ្លះខាតទាំងនេះក្នុងពេលបោះពុម្ពលើកទី២ ហើយខ្ញុំជឿជាក់ថា នឹងទទួលបានការរិះគន់ក្នុងន័យស្ថាបនាដើម្បីជាកញ្ចក់ឆ្លុះបញ្ចាំងស្នាដៃនេះដើម្បីជា ប្រយោជន៍ដល់សិស្ស និស្សិត និងអ្នកសិក្សាស្រាវជ្រាវដែលទើបនឹងចាប់ផ្តើមធ្វើការសិក្សាស្រាវជ្រាវ បាន ទទួលការចង្អុលបង្ហាញក្នុងដំណើរការសិក្សាស្រាវជ្រាវរបស់ខ្លួន។

ខ្ញុំសង្ឃឹមទុកជាមុនថា សៀវភៅនេះនឹងផ្តល់ជូនអ្នកអាននូវមូលដ្ឋានគ្រឹះនៃការសរសេរសំណើគម្រោង សិក្សាស្រាវជ្រាវសម្រាប់ពេលបញ្ចប់ការសិក្សាមុនឧត្តមសិក្សា និងជាដើមទុនសម្រាប់និស្សិតដែលចង់បន្តការ សិក្សាថ្នាក់ឧត្តមសិក្សានិងក្រោយឧត្តមសិក្សា។

ភ្នំពេញ ថ្ងៃទី ខែ ឆ្នាំ២០២១  
គ្រូឧទ្ទេស **អ៊ិច ណេតត្តី**

# ការឧទ្ទិសស្នាដៃ

(Dedication)

ក្នុងនាមយើងជាអ្នកចងក្រងនិងពន្លឿនបន្តវេនពីរៀមច្បង និងបានទទួលការបណ្តុះបណ្តាលពីលោកគ្រូ អ្នកគ្រូចាប់ទាំងពីកម្រិតមត្តេយ្យសិក្សារហូតថ្នាក់ឧត្តមសិក្សា នូវចំណេះដឹងនឹងជំនាញ យើងខ្ញុំសូមឧទ្ទិស ស្នាដៃនេះថ្វាយប្រគេន ជូនដល់ថ្នាក់ដឹកនាំ បុព្វក្តារីជន វីរៈបុរសខ្មែរ លោកគ្រូ អ្នកគ្រូ សាស្ត្រាចារ្យ អ្នកមាន គុណគ្រប់ជំនាញទាំងអស់ដែលបាលលះបង់គ្រប់យ៉ាងដើម្បីជាតិមាតុភូមិដែលបានលាចាកលោកនេះ សូម លោកទទួលបាននូវសេចក្តីសុខ តាមការអប់រំដល់យើងខ្ញុំរហូតយើងខ្ញុំបាននូវចំណេះដឹងផ្នែកដើម្បីបន្តអោយ អ្នកជំនាន់ក្រោយក្នុងដែនដីជាតិមាតុភូមិយើងអោយកាន់តែរីកចំរើនក្នុងពេលអនាគត។

ស្នាដៃនេះសង្ឃឹមថានឹងក្លាយជាពន្លឺនៃចំណេះដឹងមួយក្នុងចំណោមពន្លឺនៃចំណេះដឹងដ៏ទៃទៀត ដែលអាចអោយយុវជនកម្ពុជាអាចបន្តបង្កើតនូវចំណេះដឹងឱ្យកាន់តែច្រើននិងមានវិសាលភាពធំទូលំ ទូលាយទូទាំងប្រទេសនិងពិភពលោកដើម្បីអោយកម្ពុជាក្លាយជាដែនដីនៃពុទ្ធិនិងអភិវឌ្ឍន៍ខ្លាំង

ជាចុងក្រោយ យើងខ្ញុំជឿជាក់ថា ពន្លឺនៃចំណេះដឹងគឺមិនអាចបានមកដោយស្រួលៗទេ គឺកើតចេញ ពីការលំបាកពីជំនាន់មួយទៅជំនាន់មួយទៀត ហើយការផ្តល់ជាពុទ្ធិនិងពង្រីកពុទ្ធិអោយទាន់សម័យកាលគឺ ជារឿងចាំបាច់ពីជំនាន់មួយទៅមួយ និងពិសេសជំនាន់បច្ចុប្បន្នមិនអាចភ្លេចខ្លួននិងត្រូវដឹងគុណអ្នកជំនាន់ មុន និងត្រូវអប់រំអ្នកជំនាន់ក្រោយបន្តកុំអោយភ្លេចបេសកកម្មនេះ និងបន្តវេនការងារនេះដើម្បីអភិវឌ្ឍន៍ ប្រទេសយើងអោយរុងរឿងតទៅ។

# សេចក្តីថ្លែងអំណរគុណ

(Acknowledgment)

យើងខ្ញុំមិនអាចបំភ្លេចបានទេនូវកតញ្ញាតាធម៌ដ៏ខ្ពង់ខ្ពស់ចំពោះបុព្វក្ការីជន លោកយាយ លោកតា មាតា បិតា អ័ប្រុស អ័ស្រី លោកពូ អ្នកមីង បងប្រុស បងស្រី ព្រមទាំងញាតិមិត្ត ដែលបានផ្តល់កំណើត ចិញ្ចឹមបីបាច់ថែរក្សា ទំនុកបម្រុង លើកទឹកចិត្ត ពង្រឹងស្មារតី អប់រំ ណែនាំយើងខ្ញុំទាំងពីរក្នុងផ្ទះរហូតដល់មាន ចំណេះដឹងដូចថ្ងៃនេះ ហើយការដឹងគុណនេះគឺស្ថិតនៅក្នុងបេះដូងយើងខ្ញុំជានិច្ច។

យើងសូមថ្លែងអំណរគុណយ៉ាងជ្រាលជ្រៅចំពោះ

លោកគ្រូ អ្នកគ្រូ សាស្ត្រាចារ្យគ្រប់មុខវិជ្ជាពីថ្នាក់ទី១ រហូតដល់ សាកលវិទ្យាល័យ ពិសេស **ឯកឧត្តម ពិន វណ្ណារ័ស សាកលវិទ្យាធិការ** បុគ្គលិកការិយាល័យ នៅ**សាកលវិទ្យាល័យ ហេង សំរិន ភ្នំពេញ** ដែលបានបង្រៀន អប់រំ ណែនាំ ផ្តល់ចំណេះដឹង ផ្តល់ដំបូន្មានល្អៗ និងជំនួយផ្សេងៗដើម្បី អោយយើងខ្ញុំអាចរៀនចំចង់ក្រុងស្នាដៃនេះបានសម្រេច។

កាន់តែពិសេស យើងខ្ញុំសូមថ្លែងអំណរគុណដល់ថ្នាក់ដឹកនាំរដ្ឋាភិបាលដែលផ្តល់សន្តិភាពនិង ស្ថេរភាពដល់ប្រទេសយើង ហើយថ្នាក់ដឹកនាំក្រសួងសេដ្ឋកិច្ច និងហិរញ្ញវត្ថុ ក្រសួងអប់រំ យុវជន និងកីឡា និងមូលនិធិស្រាវជ្រាវ គំនិតច្នៃប្រឌិត និងនវានុវត្តន៍ដែលផ្តល់ឱកាសនៃការចងក្រងនិពន្ធនេះឡើង។

យើងខ្ញុំចង់ចាំនូវគុណបក្សៈដ៏ថ្លៃថ្លានេះ ហើយជាចុងក្រោយនេះយើងខ្ញុំសូមថ្លែងអំណរគុណ កតញ្ញាតាធម៌ ជ្រាលជ្រៅគោរពចំពោះបុព្វក្ការីជន លោកយាយ លោកតា លោកអ្នកមានគុណទាំងពីរ លោក គ្រូ អ្នកគ្រូ សាស្ត្រាចារ្យ ថ្នាក់ដឹកនាំទាំងអស់ អ័ប្រុស អ័ស្រី លោកពូ អ្នកមីង បងប្រុស បងស្រី ប្អូនប្រុស ប្អូន ស្រី ទាំងអស់ និងសូមឱ្យជួបតែពុទ្ធពរទាំងបួនប្រការគឺ អាយុ វណ្ណ សុខ និង ពល កុំបីឃ្លៀងឃ្លាត ឡើយ។

១. មាតិកា	i & ii
បុព្វបទ	
អារម្ភកថា	
<b>ជំពូកទី១៖ ភាពទូទៅនៃគម្រោងសិក្សាស្រាវជ្រាវ</b>	1
<i>មេរៀនទី១៖ អ្វីទៅជាការសិក្សាស្រាវជ្រាវ?</i>	2
ក. និយមន័យការសិក្សាស្រាវជ្រាវ	2
ខ. ទិដ្ឋភាពទូទៅនៃទស្សនៈសិក្សាស្រាវជ្រាវ	3
គ. ទម្រង់សរសេរគម្រោងសិក្សាស្រាវជ្រាវ	4
<i>មេរៀនទី២៖ ជំហាននៃការសិក្សាស្រាវជ្រាវ</i>	9
ក. គំនិតមុនធ្វើការសិក្សាស្រាវជ្រាវ	9
ខ. គ្រោងរបៀបសម្រាប់ធ្វើការសិក្សាស្រាវជ្រាវ	10
គ. អនុវត្តការសិក្សាស្រាវជ្រាវ	21
<i>មេរៀនទី៣៖ ការជ្រើសរើសប្រភេទនៃសំណើសិក្សាស្រាវជ្រាវ</i>	23
ក. ប្រភេទនៃសំណើសិក្សាស្រាវជ្រាវ	24
ខ. ជ្រើសរើសប្រភេទសំណើសិក្សាស្រាវជ្រាវ	27
១) សំណើបែបគុណវិស័យ	27
២) សំណើបែបបរិមាណវិស័យ	27
៣) សំណើបែបវិធីចម្រុះ	27
<i>មេរៀនទី៤៖ រំលឹករបបគំហើញនៃអត្ថបទស្រាវជ្រាវកន្លងមក</i>	28
ក. ប្រធានបទសិក្សាស្រាវជ្រាវ	28
ខ. ការរំលឹករបបគំហើញនៃអត្ថបទស្រាវជ្រាវពីមុន	29
១) ទីតាំងនៃការរំលឹករបបគំហើញក្នុងសំណើ	29
២) អត្ថប្រយោជន៍នៃការរំលឹករបបគំហើញ	30
គ. របៀបនៃសរសេរការរំលឹករបបគំហើញ	31
<i>មេរៀនទី៥៖ ការប្រើប្រាស់ទ្រឹស្តី</i>	33
ក. ទ្រឹស្តីលើការសិក្សាបែបគុណវិស័យ	34
ខ. ទ្រឹស្តីលើការសិក្សាបែបបរិមាណវិស័យ	35
គ. ទ្រឹស្តីលើវិធីសាស្ត្រចម្រុះ	36
<i>មេរៀនទី៦៖ ក្រមសីលធម៌ក្នុងការសិក្សាស្រាវជ្រាវ</i>	37
ក. ក្រមសីលធម៌មុនពេលចុះធ្វើការសិក្សា	38
ខ. ក្រមសីលធម៌ពេលសិក្សាស្រាវជ្រាវ	39
គ. ក្រមសីលធម៌នៃការប្រមូលទិន្នន័យ	39
ឃ. ក្រមសីលធម៌ក្នុងការវិភាគនិងបកស្រាយទិន្នន័យ	40

ង. ក្រមសីលធម៌ក្នុងការសរសេរអត្ថបទស្រាវជ្រាវ	40
<b>ជំពូកទី២៖ ការសរសេរគម្រោងសិក្សាស្រាវជ្រាវ</b>	42
<u>មេរៀនទី៧៖ ការសរសេរសេចក្តីផ្តើម</u>	43
ក. ការសរសេរសេចក្តីផ្តើមក្នុងសំណើស្រាវជ្រាវ	43
ខ. ការសរសេរសេចក្តីផ្តើមជាក់ស្តែង	53
<u>មេរៀនទី៨៖ ការសរសេរគម្រោងសិក្សាស្រាវជ្រាវបែបគុណវិស័យ</u>	55
ក. លក្ខណៈនៃការសិក្សាស្រាវជ្រាវបែបគុណវិស័យ	57
ខ. ការរៀបចំសំណើគម្រោងសិក្សាបែបគុណវិស័យ	58
គ. តួនាទីរបស់អ្នកសិក្សាស្រាវជ្រាវ	59
ឃ. ការរៀបចំវត្ថុប្រមូលទិន្នន័យ ការប្រមូលទិន្នន័យ ការវិភាគនិងបកស្រាយទិន្នន័យ	60
ង. សុក្រិតភាពនៃទិន្នន័យ	64
<u>មេរៀនទី៩៖ ការសរសេរគម្រោងសិក្សាស្រាវជ្រាវបែបបរិមាណវិស័យ</u>	68
ក. លក្ខណៈនៃការសិក្សាស្រាវជ្រាវបែបបរិមាណវិស័យ	68
ខ. ធាតុចូលនៃការសិក្សាស្រាវជ្រាវបែបស្ទង់មតិ	69
គ. ធាតុចូលនៃការសិក្សាស្រាវជ្រាវបែបវិធីពិសោធន៍	73
ការរៀបចំវត្ថុប្រមូលទិន្នន័យ ការប្រមូលទិន្នន័យ ការវិភាគនិងបកស្រាយទិន្នន័យ	
<u>មេរៀនទី១០៖ ការសរសេរគម្រោងបែបវិធីចម្រុះ</u>	79
ក. លក្ខណៈនៃការសិក្សាស្រាវជ្រាវបែបវិធីចម្រុះ	80
ខ. ប្រភេទនៃការសិក្សាស្រាវជ្រាវបែបវិធីចម្រុះ	81
គ. ការរៀបចំវត្ថុប្រមូលទិន្នន័យ ការប្រមូលទិន្នន័យ ការវិភាគនិងបកស្រាយទិន្នន័យ	81
សទ្ទានុក្រម	87
សេចក្តីយោង	95
លិបិក្រមអ្នកនិពន្ធ	97
លិបិក្រមប្រធានបទ	98

**ជំពូកទី១៖ ភាពខុសគ្នានៃគម្រោងសិក្សាស្រាវជ្រាវ**

## មេរៀនទី១: អ្វីទៅជាការសិក្សាស្រាវជ្រាវ?

### **ក្នុងមេរៀននេះ អ្នកអាចនឹងស្វែងយល់ពី៖**

- ក. អត្ថន័យរបស់ការសិក្សាស្រាវជ្រាវ
- ខ. ទិដ្ឋភាពទូទៅនៃទស្សនៈសាកលនៃសិក្សាស្រាវជ្រាវ
- គ. ទម្រង់សរសេរសំណើគម្រោងសិក្សាស្រាវជ្រាវ

### ពាក្យគន្លឹះ

ការស្រាវជ្រាវ (Research) ការសិក្សាស្រាវជ្រាវ (Research Study) អត្ថបទសិក្សាស្រាវជ្រាវ (Search Article/Research Paper) ទស្សនាវដ្តីសិក្សាស្រាវជ្រាវ (Research Journal) គម្រោងសិក្សាស្រាវជ្រាវ (Research Plan) សំណើគម្រោងសិក្សាស្រាវជ្រាវ (Search Proposal) ទស្សនៈវិជ្ជមាននិយម (Postpositivism) ទស្សនៈស្ថាបនានិយម (Constructivism) ទស្សនៈរូបបរិវត្ត (Transformative) ទស្សនៈការណ៍និយម (Pragmatism)

### **បន្ទាប់ពីសិក្សាមេរៀននេះ អ្នកនឹងបានដឹងពី៖**

- ១. និយមន័យនៃ “ការសិក្សាស្រាវជ្រាវ” ប្រភេទនៃការសិក្សាស្រាវជ្រាវ និងអត្ថប្រយោជន៍នៃការសិក្សាស្រាវជ្រាវ
- ២. ទស្សនៈសាកលនៃការសិក្សាស្រាវជ្រាវ
- ៣. ដឹងពីទម្រង់នៃការសរសេរគម្រោងសិក្សាស្រាវជ្រាវ

### **ក. និយមន័យ ប្រភេទ អត្ថប្រយោជន៍នៃការសិក្សាស្រាវជ្រាវ**

ការស្រាវជ្រាវ គឺសំដៅលើការសិក្សាលំអិតលើមុខវិជ្ជាដើម្បីស្វែងរកព័ត៌មានថ្មី ឬដើម្បីទទួលបានចំណេះដឹងថ្មី បើតាមវចនានុក្រម Cambridge Advanced Learner បោះពុម្ពលើកទី៣ ឆ្នាំ២០០៤។ ការសិក្សាស្រាវជ្រាវ ត្រូវបានឱ្យនិយមន័យផ្សេងៗគ្នាទោះមិនមានខ្លឹមសារផ្ទុយពីគ្នាទាំងស្រុង ដោយយោងតាមគោលការណ៍ដោយឡែកពីគ្នា និងទៅតាមបទពិសោធន៍ខុសគ្នារបស់អ្នកជំនាញលើការសិក្សាស្រាវជ្រាវ បើតាមលោក Ranjit Kumar ក្នុងឆ្នាំ២០១៤ ការសិក្សាស្រាវជ្រាវគឺ ការប្រើប្រាស់វិធីសាស្ត្រមួយក្នុងចំណោមវិធីជាច្រើនដោយមិនមានលក្ខណៈជាផ្លូវការ រហូតដល់វិធីសាស្ត្របែបវិទ្យាសាស្ត្រដើម្បីស្វែងយល់និងរកចម្លើយទៅនិងចំណោតបញ្ហាដែលអ្នកចង់ដឹងដោយមានការប្រមូល វិភាគ និងបកស្រាយទិន្នន័យនិងសន្និដ្ឋានដោយប្រៀបធៀបនិងគំហើញពីមុន ហើយត្រូវបំពេញលក្ខខណ្ឌដូចជា ត្រូវបានគ្រប់គ្រង ដោយមិនឱ្យមានកម្រិតល្បឿនមានលក្ខណៈជាប្រព័ន្ធ យកជាការបាននិងពិតដោយអាចពិសោធន៍ជាថ្មីបាន និងមានការត្រិះរិះល្អិតល្អន់។

**ខ. ទស្សនៈសកលនៃការសិក្សាស្រាវជ្រាវ**

ការសិក្សាស្រាវជ្រាវ គឺមានឥទ្ធិពលទស្សនៈ ឬជំនឿផ្សេងៗក្នុងការអនុវត្តជាក់ស្តែង ហើយបទពិសោធន៍ ជំនឿ និងទស្សនៈរបស់អ្នកសិក្សាស្រាវជ្រាវ សិស្ស គ្រូ អ្នកជំនាញ ក៏ជះឥទ្ធិពលលើសកម្មភាពប្រចាំថ្ងៃរបស់ គាត់ទាំងអស់គ្នាដែរ។ ចំពោះការសិក្សាបែបគុណវិស័យ បរិមាណវិស័យ និងវិធីសាស្ត្រចម្រុះក៏ត្រូវបានរងឥទ្ធិ ពលពីទស្សនៈជាច្រើនដូចជា ទស្សនៈវិជ្ជមាននិយម (Postpositivism) ទស្សនៈស្ថាបនានិយម (Constructivism) ទស្សនៈរូបបរិវត្ត( Transformative) និង ទស្សនៈការណ៍និយម (Pragmatism) បើ តាមលោក *Jorn W. Creswell* និង *J. David Creswell* (២០១៨)។

ទស្សនៈវិជ្ជមាននិយម (Postpositivism) គឺសំដៅលើទម្រង់មួយដែលប្រើក្នុងការសិក្សាស្រាវជ្រាវ បែបបរិមាណវិស័យ និងជាទស្សនៈកំណត់និយមដែលក្នុងនេះវាប្រហែលមានមូលហេតុដែលមានឥទ្ធិពល និងកំណត់លទ្ធផល ហើយមូលហេតុនេះត្រូវបានកំណត់រក និងវាយតម្លៃក្នុងការធ្វើពិសោធន៍ តាមរយៈការ បំបែកគំនិតពីជំនឿតូចៗ ធ្វើជាបំណែកតូចៗដើម្បីធ្វើការវាស់វែងតាមរយៈការអង្កេតដោយយកចិត្តទុកដាក់ និងពិនិត្យលើការពិតនៃកម្មវត្ថុ។ ទស្សនៈនេះ គឺផ្តោតលើការសាកល្បង ឬធ្វើការកំណត់ទ្រឹស្តីជាថ្មីដើម្បីយល់ ពីពិភពទាំងមូលដែលមានទ្រឹស្តីនោះ។

ទស្សនៈស្ថាបនានិយម (Constructivism) គឺសំដៅលើទម្រង់មួយដែលប្រើក្នុងការសិក្សាស្រាវជ្រាវ បែបគុណវិស័យ និងជាការស្វែងរកការយល់ដឹងពីពិភពដែលគាត់រស់នៅ។ ការសិក្សាបែបនេះ គឺផ្អែកលើទ ទស្សនៈនិងការយល់ឃើញរបស់អ្នកចូលរួមក្នុងការសិក្សា ហើយអ្នកចូលរួមអាចបង្កើតអត្ថន័យពីស្ថានភាពតាម រយៈការពិភាក្សានិងឆ្លើយឆ្លងគ្នា អ្នកសិក្សាស្រាវជ្រាវប្រើសំណួរលើកដើម្បីសួរអ្នកចូលរួមក្នុងការសិក្សា ស្រាវជ្រាវ ក្នុងគោលបំណងរកពីទំនាក់ទំនងគ្នាទៅវិញទៅមករវាងអ្នកចូលរួម ហើយអ្នកសិក្សាស្រាវជ្រាវពឹង លើបទពិសោធន៍លើប្រវត្តិសាស្ត្រ វប្បធម៌ និងផ្ទាល់ខ្លួនក្នុងបរិបទនៃការសិក្សាស្រាវជ្រាវដើម្បីបង្កើតទ្រឹស្តីឬ ខ្លឹមសាររួមមួយ។

ទស្សនៈរូបបរិវត្ត( Transformative) គឺសំដៅលើទម្រង់ដែលផ្តោតលើរឿងរ៉ាវ ស្ថាប័ន ឬជីវិត (ដូច ជាភេទ ការរើសអើង ជនជាតិ ពិការភាព ការរំលោភបំពានផ្លូវភេទ ការបែងចែកវណ្ណៈដោយអំណាច នយោបាយ) មិនល្អទទួលមកពីឥទ្ធិពលនយោបាយ ឬការផ្លាស់ប្តូរនយោបាយ។ ក្នុងទស្សនៈនេះ គឺបានផ្តល់ ឱកាសដល់អ្នកចូលរួមដែលរងការជះឥទ្ធិពលពីនយោបាយបានបញ្ចេញសំលេង លើកកម្ពស់ការយល់ដឹង និងពង្រីកចំណេះដឹងពីអ្វីដែលត្រូវធ្វើដើម្បីលើកំពស់ជីវិតរបស់ខ្លួន និងផ្តោតលើតម្រូវការរបស់ក្រុមមនុស្សក្នុង សង្គមដែលមិនបានផ្តល់សិទ្ធិបញ្ចេញសំលេង ឬដែលត្រូវបានគេទុកអោយនៅដោយឡែកពីគេ។

ទស្សនៈការណ៍និយម (Pragmatism) គឺសំដៅទម្រង់ដែលប្រើវិធីចម្រុះដើម្បីប្រមូលព័ត៌មានឱ្យ យល់ពីបញ្ហាទាំងមូលដោយវិធីច្រើនជម្រើស។

<b>ទស្សនៈវិជ្ជមាននិយម (Postpositivism)</b>	<b>ទស្សនៈស្ថាបនានិយម (Constructivism)</b>
ការសិក្សាស្រាវជ្រាវបែបបរិមាណវិស័យ	ការសិក្សាស្រាវជ្រាវបែបគុណវិស័យ
<b>ទស្សនៈរូបបរិវត្ត( Transformative)</b>	<b>ទស្សនៈការណ៍និយម (Pragmatism)</b>
ការសិក្សាស្រាវជ្រាវបែបគុណវិស័យ	ការសិក្សាស្រាវជ្រាវបែបវិធីចម្រុះ

**គ. ទម្រង់នៃការសរសេរគម្រោងសិក្សាស្រាវជ្រាវ**

មានភាពផ្សេងគ្នាបន្តិចបន្តួច៖ ការសិក្សាស្រាវជ្រាវ (ជាភាសាអង់គ្លេស Search Study) អត្ថបទសិក្សាស្រាវជ្រាវ (ជាភាសាអង់គ្លេស Search Article/Research Paper) ទស្សនាវដ្តីសិក្សាស្រាវជ្រាវ (ជាភាសាអង់គ្លេស Research Journal) ការរៀបចំគម្រោងសិក្សាស្រាវជ្រាវ (ជាភាសាអង់គ្លេស Research Plan/Design) និង សំណើគម្រោងសិក្សាស្រាវជ្រាវ (ជាភាសាអង់គ្លេស Search Proposal) ។

ការសិក្សាស្រាវជ្រាវជាធម្មតា គឺការប្រើប្រាស់និងវិធីវិទ្យាសាស្ត្រដើម្បីស្វែងរកបញ្ហាអ្វីមួយ។ អត្ថបទសិក្សាស្រាវជ្រាវសំដៅលើអត្ថបទសិក្សាស្រាវជ្រាវដែលជាសម្ព័ន្ធផលនៃការសិក្សាស្រាវជ្រាវ ជាទូទៅអាចមិនទាន់បោះពុម្ព ឬត្រូវបានបោះពុម្ពក្នុងទស្សនាវដ្តីសិក្សាស្រាវជ្រាវ។ ទស្សនាវដ្តីសិក្សាស្រាវជ្រាវ គឺសំដៅលើទស្សនាវដ្តីដែលបោះពុម្ពអត្ថបទសិក្សាស្រាវជ្រាវ ឧទាហរណ៍ ទស្សនាវដ្តី TESOL Journal ទស្សនាវដ្តី Language Issues: The ESOL & Community Languages Journal ទស្សនាវដ្តី Journal ASEAN Journal on Science and Technology for Development ឬទស្សនាវដ្តី Journal of SEAN Studies ជាដើមដែលបោះពុម្ពអត្ថបទសិក្សាស្រាវជ្រាវជាប្រចាំ និងត្រូវបានទទួលស្គាល់ពីស្ថាប័នបោះពុម្ពការសិក្សាស្រាវជ្រាវល្បីៗក្នុងស្រុក ក្នុងតំបន់ ឬកម្រិតអន្តរជាតិដូចជា ស្ថាប័នបោះពុម្ព DRJI (Directory of Research Journals Indexing), ស្ថាប័នបោះពុម្ព ROAD (Directory of Open Access Scholarly Researches), ស្ថាប័នបោះពុម្ព SCIPPIO (Scientific Publishing & Information Online), ស្ថាប័នបោះពុម្ព Crossref, ស្ថាប័នបោះពុម្ព EBSCO ស្ថាប័នបោះពុម្ព Elektronische Zeitschriftenbibliothek ស្ថាប័នបោះពុម្ព Google Scholar ស្ថាប័នបោះពុម្ព HEINONLINE ស្ថាប័នបោះពុម្ព INDEX COPERNICUS INTERNATIONAL ស្ថាប័នបោះពុម្ព IDEAS ស្ថាប័នបោះពុម្ព JOURNAL FACTOR ស្ថាប័នបោះពុម្ព DOAJ (DIRECTORY OF OPEN ACCESS JOURNALS) ស្ថាប័នបោះពុម្ព ECONPAPERS ស្ថាប័នបោះពុម្ព WordCat ស្ថាប័នបោះពុម្ព RePEC ស្ថាប័នបោះពុម្ព Scilit ស្ថាប័នបោះពុម្ព Scientific Indexing Services ស្ថាប័នបោះពុម្ព Stanford LIBRARIES ស្ថាប័នបោះពុម្ព EUROPEAN REFERENCE INDEX FOR THE HUMANITIES AND SOCIAL SCIENCES និង ស្ថាប័នបោះពុម្ព ULRICH'S PERIODICALS DIRECTORY ជាដើម។

**គំរូគម្រោងសិក្សាស្រាវជ្រាវទូទៅ**

ក. គំរូធម្មតា

(លោក Robert Burke Johnson និង Larry Christensen ឆ្នាំ ២០១៤)

- ១. ចំណងជើងសិក្សាស្រាវជ្រាវ
- ២. មាតិកា
- ៣. សេចក្តីផ្តើម
  - ៣.១. ចំណាប់ផ្តើមនៃប្រធានបទសិក្សាស្រាវជ្រាវ
  - ៣.២. បញ្ហានៃការសិក្សាស្រាវជ្រាវ
  - ៣.៣. អត្ថបទសង្ខេបខ្លីលើការរំលឹករបបគំហើញនៃអត្ថបទស្រាវជ្រាវពីមុន

- ៣.៤. កម្មវត្ថុនៃការសិក្សាស្រាវជ្រាវ
- ៣.៥. សំណួរក្នុងការសិក្សាស្រាវជ្រាវ
- ៣.៦. សម្ពត្តិកម្មនៃការសិក្សាស្រាវជ្រាវ

**៤. វិធីសាស្ត្រស្រាវជ្រាវ**

- ៤.១. ទីតាំងស្រាវជ្រាវ
- ៤.២. អ្នកចូលរួមក្នុងការសិក្សាស្រាវជ្រាវ
- ៤.៣. ឧបករណ៍ប្រមូលទិន្នន័យ
- ៤.៤. ការវិភាគទិន្នន័យនិងឧបករណ៍វិភាគ

**៥. ក្រមសីលធម៌នៃការសិក្សាស្រាវជ្រាវ**

**៦. គម្រោងថវិកា**

**៧. ឯកសារយោង**

**៨. ឯកសារឧបសម្ព័ន្ធ**

**ខ. គំរូជាជំពូក**

( លោក Robert Burke Johnson និង Larry Christensen ឆ្នាំ ២០១៤ )

**ជំពូក១៖ សេចក្តីផ្តើម**

- ១. ចំណាប់ផ្តើមនៃប្រធានបទសិក្សាស្រាវជ្រាវ
- ២. បញ្ហានៃការសិក្សាស្រាវជ្រាវ
- ៣. អត្ថបទសង្ខេបខ្លីលើការរំលឹករបបគំហើញនៃអត្ថបទស្រាវជ្រាវពីមុន
- ៤. កម្មវត្ថុនៃការសិក្សាស្រាវជ្រាវ
- ៥. សំណួរក្នុងការសិក្សាស្រាវជ្រាវ
- ៦. ទំហំនៃការសិក្សាស្រាវជ្រាវ
- ៧. ពាក្យគន្លឹះ

**ជំពូក២៖ ការរំលឹករបបគំហើញនៃអត្ថបទស្រាវជ្រាវពីមុន**

- ១. គំហើញនៃអត្ថបទស្រាវជ្រាវពីមុនដែលដែលពាក់ព័ន្ធជាមួយកម្មវត្ថុសិក្សាស្រាវជ្រាវ
- ២. សម្ពត្តិកម្មនៃការសិក្សាស្រាវជ្រាវ

**ជំពូក៣៖ វិធីសិក្សាស្រាវជ្រាវ**

- ១. ទីតាំងស្រាវជ្រាវ
- ២. អ្នកចូលរួមក្នុងការសិក្សាស្រាវជ្រាវ
- ៣. ឧបករណ៍ប្រមូលទិន្នន័យ
- ៤. ការវិភាគទិន្នន័យនិងឧបករណ៍វិភាគ
- ៥. ក្រមសីលធម៌នៃការសិក្សាស្រាវជ្រាវ

**គម្រោងថវិកា**

ឯកសារយោង

ឯកសារឧបសម្ព័ន្ធ

**គំរូសំណើគម្រោងសិក្សាស្រាវជ្រាវបែបគុណវិស័យ**

( លោក John W. Creswell និង លោក J. David Creswell ឆ្នាំ២០១៤ )

**១. សេចក្តីផ្តើម**

- ១.១. ចំណាប់ផ្តើមនៃប្រធានបទសិក្សាស្រាវជ្រាវ
- ១.២. បញ្ហានៃការសិក្សាស្រាវជ្រាវ រួមបញ្ចូលអត្ថបទសង្ខេបខ្លីនៃការរំលឹករបបគំហើញនៃអត្ថបទស្រាវជ្រាវពីមុន
- ១.៣. កម្មវត្ថុនៃការសិក្សាស្រាវជ្រាវ
- ១.៤. សំណួរក្នុងការសិក្សាស្រាវជ្រាវ

**២. នីតិវិធី**

- ២.១. ទស្សនៈសង្ខេបរួមនៃការសិក្សាស្រាវជ្រាវបែបបរិមាណវិស័យរបស់ខ្លួន ( ចំពោះការសិក្សាស្រាវជ្រាវបែបនវវិទ្យា ឬជាតិពន្ធសាស្ត្រ )
- ២.២. វិធីសាស្ត្រក្នុងសិក្សាស្រាវជ្រាវបែបគុណវិស័យ
- ២.៣. តួនាទីរបស់អ្នកសិក្សាស្រាវជ្រាវ
- ២.៤. វិធីប្រមូលទិន្នន័យ
- ២.៥. វិធីវិភាគទិន្នន័យ និងនីតិវិធីធ្វើអោយលទ្ធផលមានសុពលភាព
- ២.៦. ទម្រង់រៀបរាប់យកជាការលើលទ្ធផលសិក្សា ( ទម្រង់ពិពណ៌នាលទ្ធការសិក្សា )

**៣. ក្រមសីលធម៌នៃការសិក្សាស្រាវជ្រាវ**

**៤. លទ្ធផលរំពឹងទុក**

**៥. គម្រោងថវិកា**

**៦. ឯកសារយោង**

**៧. ឯកសារឧបសម្ព័ន្ធ** ( ឯកសារកម្រងសំនួរ ឯកសារអង្កេត ឯកសារកំណត់ពេលវេលា ឯកសារថវិកា រចំណាយ )

**គំរូសំណើគម្រោងសិក្សាស្រាវជ្រាវបែបបរិមាណវិស័យ**

( លោក John W. Creswell និង លោក J. David Creswell ឆ្នាំ២០១៤ )

**១. សេចក្តីផ្តើម**

- ១.១. ចំណាប់ផ្តើមនៃប្រធានបទសិក្សាស្រាវជ្រាវ
- ១.២. បញ្ហានៃការសិក្សាស្រាវជ្រាវ
- ១.៣. កម្មវត្ថុនៃការសិក្សាស្រាវជ្រាវ
- ១.៤. សំណួរក្នុងការសិក្សាស្រាវជ្រាវ

១.៥. ទ្រឹស្តីពាក់ព័ន្ធប្រធានបទ

**២. ការរំលឹករបបគំហើញនៃអត្ថបទស្រាវជ្រាវពីមុន**

**៣. នីតិវិធី**

- ៣.១. ប្រភេទក្នុងការសិក្សាស្រាវជ្រាវបែបគុណបរិមាណវិស័យ
- ៣.២. អ្នកចូលរួមសិក្សាស្រាវជ្រាវ
- ៣.៣. ចំនួនអ្នកចូលរួមសិក្សាស្រាវជ្រាវ
- ៣.៤. របៀបជ្រើសរើសអ្នកចូលរួមសិក្សាស្រាវជ្រាវ
- ៣.៥. វិធីប្រមូលទិន្នន័យ, ឧបករណ៍ប្រមូលទិន្នន័យ
- ៣.៦. វិធីវិភាគទិន្នន័យ
- ៣.៧. ក្រមសីលធម៌ក្នុងការសិក្សាស្រាវជ្រាវ
- ៣.៨. នីតិវិធីសាកល្បងមុនការសិក្សា

**៤. គម្រោងថវិកា**

**៥. ឯកសារយោង**

**៦. ឯកសារឧបសម្ព័ន្ធ** (ឯកសារកម្រងសំនួរ ឯកសារអង្កេត ឯកសារកំណត់ពេលវេលា ឯកសារថវិកា រចំណាយ )

**គំរូសំណើគ្រោងសិក្សាស្រាវជ្រាវបែបចម្រុះ**

( លោក John W. Creswell និង លោក J. David Creswell ឆ្នាំ២០១៨ )

**១. សេចក្តីផ្តើម**

- ១.១. ចំណាប់ផ្តើមនៃប្រធានបទសិក្សាស្រាវជ្រាវ
- ១.២. បញ្ហានៃការសិក្សាស្រាវជ្រាវ
- ១.៣. របបគំហើញនៃអត្ថបទស្រាវជ្រាវខ្លះពីមុនលើបញ្ហាការសិក្សា
- ១.៤. កង្វះខាតនៃគំហើញនៃអត្ថបទស្រាវជ្រាវពីមុនដែលតម្រូវទាំងវិធីបែបគុណវិស័យនិងបរិមាណវិស័យ
- ១.៥. អត្ថប្រយោជន៍នៃការស្រាវជ្រាវ
- ១.៦. កម្មវត្ថុនៃការសិក្សាស្រាវជ្រាវនិងហេតុដែលតម្រូវទាំងវិធីបែបគុណវិស័យនិងបរិមាណវិស័យ
- ១.៧. សំនួរសិក្សាស្រាវជ្រាវនិងសម្មតិកម្ម
- ១.៨. ទ្រឹស្តីពាក់ព័ន្ធប្រធានបទនៃការប្រើប្រាស់វិធីចម្រុះ

**២. ការរំលឹករបបគំហើញនៃអត្ថបទស្រាវជ្រាវពីមុន**

**៣. នីតិវិធី**

- ៣.១. និយមន័យនៃការសិក្សាបែបចម្រុះ
- ៣.២. ប្រភេទនៃគម្រោងជ្រើសរើសសម្រាប់នីតិវិធីចម្រុះនៃការសិក្សានិងនិយមន័យ

- ៣.៣. បញ្ហាប្រឈមក្នុងគម្រោងស្រាវជ្រាវ
- ៣.៤. គំរូនៃការប្រើប្រភេទគម្រោងដែលបានជ្រើសរើស
- ៣.៥. គំនូសតាងរួមនៃនីតិវិធី
- ៣.៦. វិធីប្រមូលទិន្នន័យ វិភាគទិន្នន័យបែបគុណវិស័យ
- ៣.៧. វិធីប្រមូលទិន្នន័យ វិភាគទិន្នន័យបែបបរិមាណវិស័យ
- ៣.៨. នីតិវិធីវិភាគទិន្នន័យបែបចម្រុះ
- ៣.៩. ជំនាញនិងធនធានរបស់អ្នកសិក្សាស្រាវជ្រាវ
- ៣.១០. ក្រមសីលធម៌ក្នុងការសិក្សាស្រាវជ្រាវ

៤. គម្រោងពេលវេលាសិក្សា

៥. គម្រោងថវិកា

៦. ឯកសារយោង

៧. ឯកសារឧបសម្ព័ន្ធ (ឯកសារកម្រងសំនួរ ឯកសារអង្កេត ឯកសារកំណត់ពេលវេលា ឯកសារថវិកា រចំណាយ )

តាមលោកបណ្ឌិត Catherine Dawson ឆ្នាំ២០០២ ដើម្បីរៀបចំសំណើសិក្សាស្រាវជ្រាវមួយបានល្អ គឺចាប់ផ្តើមជាមួយ ប្រធានបទ ប្រវត្តិសិក្សាស្រាវជ្រាវ គោលបំណងនិងកម្មវត្ថុសិក្សា វិធីសាស្ត្រសិក្សា កាល វិភាគសិក្សា ថវិកានិងធនធានសម្រាប់សិក្សា ការបោះពុម្ពផ្សាយ។

លោកបានបន្តទៀតថា មានលក្ខណៈសំខាន់មួយចំនួនដែលធ្វើអោយសំណើសិក្សាមួយបានល្អ៖

- ១. មានភាពពាក់ព័ន្ធ មានន័យថាវាអាចឆ្លើយតបទៅនឹងស្ថាប័នផ្តល់ថវិកា ឬវត្ថុសិក្សាណាមួយ ដែលត្រូវការសំណើគម្រោងសិក្សានោះ
- ២. ការសិក្សានេះគឺប្លែកថ្មី ផ្តល់របបគំហើញថ្មី ឬការអភិវឌ្ឍថ្មី
- ៣. ចំណងជើង វត្ថុបំណង និងកម្មវត្ថុត្រូវខ្លី និងច្បាស់លាស់
- ៤. ការរំលឹករបបគំហើញ និងប្រវត្តិសិក្សាងាយយល់ លំអិត និងច្បាស់លាស់
- ៥. មានការផ្សារភ្ជាប់ល្អរវាងបញ្ហាសិក្សា និងវិធីសាស្ត្រសិក្សាស្រាវជ្រាវ
- ៦. អ្នកសិក្សាបង្ហាញពីបទពិសោធន៍ និងចំណេះដឹងដែលពាក់ព័ន្ធលើការសិក្សា
- ៧. រៀបចំការបែងចែកគម្រោងថវិកា ធនធាន និង ពេលវេលាពិសេសកាលវិភាគក្នុងការសិក្សា
- ៨. ការជាប់ពាក់ព័ន្ធដែលចំបាប់រវាងគោលការណ៍ និងការអនុវត្ត

ជាចុងក្រោយដើម្បីទទួលបានថវិកាក្នុងការសិក្សាគម្រោង អ្នកសរសេរគម្រោងត្រូវបញ្ជាក់ឱ្យច្បាស់ពី ដំណើរការនៃការធ្វើការសិក្សាស្រាវជ្រាវ ពិសេសគឺវិធីសាស្ត្រសិក្សាស្រាវជ្រាវអាចប្រមូលបញ្ហាដែលត្រូវសិក្សា និងបង្ហាញថាខ្លួនមានបទពិសោធន៍ និងចំណេះក្នុងការអាចដឹកនាំ និងអនុវត្តគម្រោងនោះបានជោគជ័យ។

**មេរៀនទី២៖ ជំហាននៃការសិក្សាស្រាវជ្រាវ**

**ក្នុងមេរៀននេះ អ្នកអាចនឹងស្វែងយល់ពី៖**

- ក. គំនិតមុនធ្វើការសិក្សាស្រាវជ្រាវ
- ខ. គ្រោងរបៀបសម្រាប់ធ្វើការសិក្សាស្រាវជ្រាវ
- គ. អនុវត្តការសិក្សាស្រាវជ្រាវ

**ពាក្យគន្លឹះ**

ការជ្រើសរើសដោយចៃដន្យ (Probability Sampling) និងការជ្រើសរើសមិនចៃដន្យ (Non-probability sampling ឬ Purposive Sampling) សិក្សាស្រាវជ្រាវបែបគុណវិស័យ (Qualitative Research) បែបបរិមាណវិស័យ (Quantitative Research) ការសិក្សាស្រាវជ្រាវបែបវិធីចម្រុះ (Mixed Approach Research) ទិន្នន័យបឋម (Primary Data) ទិន្នន័យបន្ទាប់បន្សំ (Secondary Data) សំណាក (Sample)

**បន្ទាប់ពីការសិក្សាមេរៀននេះ អ្នកនឹងបានយល់ដឹងពី៖**

- ក. ការប្រើប្រាស់គំនិតមុនឈានដល់ការសិក្សាស្រាវជ្រាវ
- ខ. គ្រោងរបៀបសម្រាប់ធ្វើការសិក្សាស្រាវជ្រាវ
- គ. ដឹងពីការអនុវត្តការសិក្សាស្រាវជ្រាវ

**ក. គំនិតមុនធ្វើការសិក្សាស្រាវជ្រាវ**

ការសិក្សាស្រាវជ្រាវ ត្រូវការជំនាញគិត និងចំណេះដឹងពីនីតិវិធីផ្សេងៗរួមមានការជ្រើសរើសទីតាំង ជ្រើសរើសអ្នកចូលរួម ការបង្កើតឧបករណ៍ប្រមូលទិន្នន័យ ការប្រមូលទិន្នន័យ ការវិភាគទិន្នន័យ ការបកស្រាយ ទិន្នន័យ ការសរសេរអត្ថបទសិក្សាស្រាវជ្រាវ ក្រមសីលធម៌ក្នុងការសិក្សាស្រាវជ្រាវ និងការរៀបចំអត្ថបទសិក្សាស្រាវជ្រាវរបស់ខ្លួនដើម្បីឱ្យបានបោះពុម្ពផ្សាយក្នុងទស្សនាវដ្តីសិក្សាស្រាវជ្រាវដែលគេទទួលស្គាល់។ ការសិក្សាស្រាវជ្រាវ គឺជាឧបករណ៍ដែលសំខាន់ដើម្បីបង្កើនចំណេះដឹង ដើម្បីវឌ្ឍនភាព ដើម្បីជំរុញយើងឱ្យអាចដោះស្រាយបញ្ហាក្នុងការរស់នៅនិងបញ្ហាគ្រោះធម្មជាតិបានល្អ។ ក្រៅពីនេះទៀត ការសិក្សាស្រាវជ្រាវ គឺសំខាន់ណាស់ដែលត្រូវយកមកបញ្ចូលគ្នាជាមួយ និងការអនុវត្តផ្ទាល់ដើម្បីធ្វើជាលក្ខខណ្ឌដែលអាចកំណត់ថា មនុស្សក្នុងអាជីពមួយអាចក្លាយជាអ្នកឯកទេស ទោះបីមានការអនុវត្តផ្ទាល់ក្នុងអាជីពមួយរយៈពេលយូរក៏ដោយ តែបើមិនបានធ្វើការសិក្សាស្រាវជ្រាវ នោះការយល់ដឹងថ្មីៗក្នុងអាជីពនោះក៏មិនស៊ីជម្រៅដែរ ហើយក៏

មិនអាចពង្រីកចំណេះដឹងបានដែរ។ ការសិក្សាស្រាវជ្រាវក៏ជួយឱ្យអ្នកបង្កើតការគិត ស្វែងយល់ពីហេតុនិង ផល រៀនពិនិត្យការងារដោយល្អិតល្អន់ដើម្បីយល់ដឹង និងបង្កើតគោលការណ៍ក្នុងអាជីពរបស់ខ្លួន។

តាមលោក Margaret Scanlon ដែលបានពិនិត្យដោយលោក David Wilkinson ឆ្នាំ២០២០ ការ

សិក្សាស្រាវជ្រាវមានវត្ថុបំណងដូចជា៖

- ដើម្បីវិភាគទានដល់ការធ្វើគោលការណ៍ពិសេសមួយ ( ឧទាហរណ៍គោលការណ៍ចិត្តសាស្ត្រ។ )
- ដើម្បីធ្វើគោលនយោបាយ ( ឧទាហរណ៍គោលការណ៍លំនៅដ្ឋាន ឧក្រិដកម្ម ការអប់រំជាដើម។ )
- ដើម្បីកំណត់បញ្ហាជាក់លាក់ ( ឧទាហរណ៍ការប្រើប្រាស់គ្រឿងញៀនក្នុងសាលាក្នុងមូលដ្ឋាន។ )

**ខ. គ្រោងរបៀបសម្រាប់ធ្វើការសិក្សាស្រាវជ្រាវ**

ជំហានទី១ កំណត់អ្វីដែលត្រូវធ្វើបង្កើតកម្មវត្ថុ និងសំណួរសិក្សាស្រាវជ្រាវ

ជំហានទី២ កំណត់របៀបធ្វើ ប្រមូល និងជ្រើសរើសរបៀបធ្វើដើម្បីស្វែងយល់ពីកម្មវត្ថុនិង ចម្លើយលើសំណួរសិក្សាស្រាវជ្រាវ

ជំហានទី៣ ការធ្វើជាក់ស្តែងប្រមូលទិន្នន័យ និងវិភាគទិន្នន័យ

ជំហានទី១៖ កំណត់អ្វីដែលត្រូវធ្វើ ( សម្រេចចិត្តលើអ្វីដែលត្រូវធ្វើក្នុងការសិក្សាស្រាវជ្រាវ )

បង្កើតបញ្ហាសិក្សាស្រាវជ្រាវ

គិតពិចារណាលើជំហានដែលអាចកំណត់បញ្ហាហើយមិនទាន់មានចម្លើយដែលត្រូវសិក្សាស្រាវជ្រាវប្រ ដំណោះស្រាយលើបញ្ហាដែលមិនត្រូវបានដឹងរបស់ប្រធានបទដែលយើងចង់សិក្សាស្រាវជ្រាវ ដើម្បីធ្វើការ កំណត់បញ្ហាសិក្សាស្រាវជ្រាវនេះ យើងត្រូវធ្វើការសិក្សាពីរបបគំហើញពីមុនដែលពាក់ព័ន្ធរួមមានចម្លើយឬ ដំណោះស្រាយខ្លះរបស់បញ្ហានោះ វិធីសិក្សាស្រាវជ្រាវពីមុនក្នុងអត្ថបទស្រាវជ្រាវដែលអាចយកជាការបាន ដូចមានក្នុងទស្សនាវដ្តីស្រាវជ្រាវដែលទទួលស្គាល់។ ក្រៅពីនេះអ្នកសិក្សាស្រាវជ្រាវត្រូវចេះកំណត់អថេរក្នុង កម្មវត្ថុសិក្សាស្រាវជ្រាវ និងត្រូវចេះបង្កើតសម្មតិកម្មសិក្សាស្រាវជ្រាវ។

អថេរ គឺសំដៅលើលក្ខណៈ ឫគុណលក្ខណៈរបស់វត្ថុ មនុស្ស ឬអង្គភាពដែលអាចយកមកវាស់ ឫគណនា ឬត្រូវបានយកមកអង្កេត ហើយអថេរនោះអាចខុសគ្នាពីវត្ថុទៅវត្ថុ មនុស្សទៅមនុស្ស ឬអង្គភាពទៅ អង្គភាព ហើយអថេរអាចជា ភេទ អាយុ ស្ថានភាពសេដ្ឋកិច្ច ឥរិយាបថឬអាកប្បកិរិយា ការរើសអើង ការ គ្រប់គ្រងក្នុងសង្គម អំណាចនយោបាយ ឫភាពជាអ្នកដឹកនាំ។ អថេរ គឺជាធាតុតូចៗដែលមានក្នុងបញ្ហាសិក្សា ស្រាវជ្រាវ។

ជំហានទី២៖ កំណត់របៀបធ្វើ(គ្រោងរបៀបធ្វើការសិក្សាស្រាវជ្រាវ)

ទី២. ក) ផ្តួចផ្តើមគំនិតលើគម្រោងសិក្សាស្រាវជ្រាវ

ការសិក្សាស្រាវជ្រាវ គឺជាការរុករក និងបកស្រាយដែលមានលក្ខណៈជាប្រព័ន្ធ មានការគ្រប់គ្រង យក ជាការបាន និងហ្មត់ចត់ លើចំណោតបញ្ហា ឬការបង្កើតសម្មតិកម្មដើម្បីទាយទុកលើព្រឹត្តិការណ៍ណាមួយក្នុង លក្ខខណ្ឌពិសេសណាមួយ ឬដើម្បីបំពេញបន្ថែមលើរបបគំហើញនៃការសិក្សាស្រាវជ្រាវចាស់ ឬដើម្បីបញ្ជាក់ ថាតើទ្រឹស្តីកន្លងមកនៅតែត្រូវក្នុងលក្ខខណ្ឌផ្សេងៗទៀតឬទេ។ ដូចនេះគម្រោងនៃការសិក្សាស្រាវជ្រាវ គឺជា ការសម្រេចចិត្ត ការពិពណ៌នា ការកំណត់យក និងពន្យល់ពីវិធីនៃរបៀបធ្វើការសិក្សាស្រាវជ្រាវដើម្បីរក ចម្លើយលើបញ្ហាសិក្សាស្រាវជ្រាវ ដោយបញ្ចូលពីការរៀបរាប់តាមលំដាប់លំដោយនិងលំអិតចាប់ពីបញ្ហានៃការ

សិក្សាស្រាវជ្រាវ វត្ថុគោលបំណងនៃការសិក្សាស្រាវជ្រាវ គំហើញនៃការសិក្សាស្រាវជ្រាវពីមុន នីតិវិធីធ្វើការសិក្សាស្រាវជ្រាវ រួមមានការបង្កើតឧបករណ៍ វិធីជ្រើសរើសភាគសំណាក រហូតដល់ការវិភាគទិន្នន័យ នេះជាការបកស្រាយលើហេតុផលត្រឹមត្រូវ និងជាការបង្ហាញភស្តុតាងនៃការសម្រេចចិត្តដែលអ្នកសិក្សាស្រាវជ្រាវបានជ្រើសរើសដើម្បីស្វែងរកចម្លើយនៃសំណួរសិក្សាស្រាវជ្រាវ ដោយប្រើប្រាស់របបគំហើញពីមុន ហើយចុងក្រោយរំពឹងថាពេលអនុវត្តការសិក្សាស្រាវជ្រាវហើយ វានឹងបានលទ្ធផលដែលយកជាការបាន និងអាចជឿទុកចិត្តបាន។ បើសិនជាគម្រោងសិក្សាស្រាវជ្រាវនោះត្រឹមត្រូវ ពិតណាស់ការសិក្សាស្រាវជ្រាវនេះនិងទទួលបានការសន្និដ្ឋាន និងលទ្ធផលអាចយកជាការបាន តែបើគម្រោងសិក្សាស្រាវជ្រាវមានកំហុស និងមិនត្រឹមត្រូវនោះនាំអោយលទ្ធផលមិនត្រឹមត្រូវ និងមិនអាចយកជាការបាន ថែមទាំងធ្វើឱ្យខ្លះខ្លាយពេលវេលានិងធនធានមនុស្ស។ ជាធម្មតាការធ្វើគម្រោងសិក្សាស្រាវជ្រាវ គឺធ្វើឱ្យគម្រោងនោះអាចយកជាការបាន អាចធ្វើបាន អាចគ្រប់គ្រងបាន សាកសមនិងពេលវេលាដែលអាចធ្វើបាន និងសមជាមួយថវិការដែលមាន។ ដូចនេះអ្វីដែលអ្នកសិក្សាស្រាវជ្រាវត្រូវធ្វើក្នុងដំណាក់ដំបូង គឺជ្រើសរើស និងបង្កើតគម្រោងសិក្សាស្រាវជ្រាវដែលសាកសមបំផុតសម្រាប់អ្នកសិក្សាស្រាវជ្រាវដោយគោរពតាមស្ថានភាពជាក់ស្តែងរបស់ខ្លួន និងត្រូវដឹងពីភាពខ្លាំង ភាពខ្សោយ ទំហំនៃការសិក្សាស្រាវជ្រាវ ដែនកំណត់នៃការសិក្សាស្រាវជ្រាវ និងលក្ខខណ្ឌបែបវិទ្យាសាស្ត្រដើម្បីអនុវត្តការសិក្សាស្រាវជ្រាវ។

**ទី២. ខ) បង្កើតឧបករណ៍ប្រមូលទិន្នន័យ**

ការសិក្សាស្រាវជ្រាវអាចទទួលបានលទ្ធផលល្អ គឺពឹងផ្អែកទាំងស្រុងលើឧបករណ៍ប្រមូលទិន្នន័យ ហើយឧបករណ៍ប្រមូលទិន្នន័យជាកត្តាចម្បងមួយដែលកំណត់ជោគជ័យនៃការសិក្សាស្រាវជ្រាវ លើសពីនេះទៀត ឧបករណ៍ប្រមូលទិន្នន័យក៏ជាអ្នកបញ្ជាក់ថាតើការសិក្សាស្រាវជ្រាវនេះជាប្រភេទ *ការសិក្សាស្រាវជ្រាវបែបគុណវិស័យ* បែបបរិមាណវិស័យ ឬបែបវិធីចម្រុះ ក្រៅពីនេះរបៀបប្រមូលទិន្នន័យ របៀបវិភាគទិន្នន័យ និងរបៀបបកស្រាយទិន្នន័យដែលជាអ្នកកំណត់ប្រភេទនៃការសិក្សាស្រាវជ្រាវ។ ឧបករណ៍ប្រមូលទិន្នន័យរបស់យើងគឺត្រូវធ្វើដើម្បីប្រមូលពី *ទិន្នន័យបឋម* និង *ទិន្នន័យបន្ទាប់បន្សំ*។ ទិន្នន័យបឋមគឺជាទិន្នន័យដែលបានមកដោយផ្ទាល់ពីព្រឹត្តិការណ៍ឬហេតុដោយផ្ទាល់ ទស្សនៈឬអាកប្បកិរិយារបស់មនុស្សដែលក្នុងព្រឹត្តិការណ៍នោះដោយផ្ទាល់ការអង្កេតផ្ទាល់លើព្រឹត្តិការណ៍ ចំណែកទិន្នន័យបន្ទាប់បន្សំគឺជាទិន្នន័យដែលបានពីប្រភពព័ត៌មានដែលត្រូវបានធ្វើរួចនិងចេញផ្សាយដូចជាជំរឿន របាយការណ៍ ការផ្សព្វផ្សាយពីស្ថាប័នរដ្ឋនិងឯកជនដូចជាអត្ថបទស្រាវជ្រាវ ទស្សនាវដ្តី កំណត់ហេតុ និងសៀវភៅនានាជាដើម។

ដូចនេះយើងអាចចែកឧបករណ៍ប្រមូលទិន្នន័យយើងជាពីរប្រភេទគឺ ទី១ប្រភេទឯកសារគឺប្រើប្រាស់សម្រាប់ទិន្នន័យបន្ទាប់បន្សំ និងប្រភេទទី២ប្រើជាមួយព័ត៌មានបឋមរួមមាន ការអង្កេត (អង្កេតដោយមានការចូលរួម និងអង្កេតដោយមិនមានការចូលរួម) កិច្ចសម្ភាសន៍ម្នាក់ៗ ឬកិច្ចសម្ភាសន៍ជាក្រុម (កិច្ចសម្ភាសន៍មានគ្រោងជាមុន កិច្ចសម្ភាសន៍ពាក់កណ្តាលគ្រោង និងកិច្ចសម្ភាសន៍គ្មានគ្រោង) កម្រងសំណួរ (កម្រងសំណួររហ័ស កម្រងសំណួរវិទ្យុ និងកម្រងសំណួរចម្រុះ បើតាមលោក Catherine Dawson ឆ្នាំ២០០២ ដែលអាចជាកម្រងសំណួរតាមអ៊ីម៉ែល the Mail Survey កម្រងសំណួរជាក្រុម the Group-Administered Questionnaire និង កម្រងសំណួរតាមអ៊ីម៉ែលនិងជាក្រុម the Household Drop-off Surveyតាមលោក David Wilkinson និងលោកPeter Birmingham ២០០៣)។

ការអង្កេត គឺជាការចុះមើលនិងស្តាប់ពីសកម្មភាពដែលកើតឡើង ហេតុការ ឬបាតុភូតដែលអ្នកសិក្សាស្រាវជ្រាវចង់ដឹង ហើយការអង្កេតបែបចែកជាពីរ គឺការអង្កេតដោយមានការចូលរួមពីអ្នកអង្កេត និងការអង្កេតដោយមិនមានការចូលរួម។ ការអង្កេតដោយមានការចូលរួមគឺពេលដែលអ្នកសិក្សាស្រាវជ្រាវចូលរួមក្នុងសកម្មភាព ហេតុការណ៍ បាតុភូត ឬក្រុមមនុស្សដែលអ្នកសិក្សាស្រាវជ្រាវត្រូវអង្កេតដោយធ្វើដូចជាសមាជិកក្នុងក្រុមមនុស្សឬធ្វើជាផ្នែកមួយនៃសកម្មភាព ហេតុការណ៍ ឬបាតុភូតនោះ ចំពោះការអង្កេតដោយមិនចូលរួមគឺអ្នកសិក្សាស្រាវជ្រាវមិនចូលរួមក្នុងសកម្មភាពឬចូលរួមក្នុងក្រុមមនុស្សដែលត្រូវអង្កេតទេ ហើយអ្នកសិក្សាស្រាវជ្រាវមិនធ្វើអ្វីទាំងអស់គ្រាន់តែមើលលើសកម្មភាព ហេតុការណ៍ ឬបាតុភូតដែលកើតឡើងនិងធ្វើការកត់ត្រានិងធ្វើការសន្និដ្ឋាន។ ការបង្កើតការអង្កេតមួយដែលមានប្រសិទ្ធភាព គឺអ្នកសិក្សាស្រាវជ្រាវត្រូវដឹងថាក្រុមមនុស្ស ឬហេតុការណ៍ណាមួយត្រូវបានដឹងថាមានការអង្កេតនេះការផ្លាស់ប្តូរ (តិចឬច្រើន) នឹងអាចកើតឡើងដែលជាឥទ្ធិពលល្អឬអាក្រក់ដែលធ្វើអោយលទ្ធផលនៃការសិក្សាស្រាវជ្រាវមានការប្រែប្រួល ក្រៅពីនេះអ្នកសិក្សាស្រាវជ្រាវក៏ជាមូលហេតុដែលធ្វើអោយមានភាពលំអៀងតាមរយៈការអង្កេត ប្រមូលទិន្នន័យ ការកត់ទិន្នន័យ និងវិភាគទិន្នន័យ ហើយចុងក្រោយការអង្កេតមិនគ្រប់ជ្រុងជ្រោយឬមិនពេលលេញធ្វើអោយមានការលំអៀង។

ការអង្កេតត្រូវបានធ្វើឡើងតាមស្ថានភាពពីរ គឺតាមលក្ខណៈខណ្ឌធម្មជាតិ ឬតាមការគ្រប់គ្រងបើតាមលើ Ranjit Kumar ឆ្នាំ២០១៤។ ការអង្កេតតាមលក្ខណៈខណ្ឌធម្មជាតិ គឺជាការអង្កេតដោយមិនមានការជ្រៀតជ្រែកពីមជ្ឈដ្ឋានដែលមិនពាក់ព័ន្ធក្នុងហេតុការណ៍ឬព្រឹត្តិការណ៍ដែលត្រូវអង្កេត ចំណែកឯការអង្កេតតាមការគ្រប់គ្រង គឺមានលក្ខណៈខណ្ឌដែលជំរុញឱ្យមនុស្ស ឬហេតុការណ៍ដែលត្រូវអង្កេតមានប្រតិកម្មដើម្បីធ្វើការអង្កេត។

កិច្ចសម្ភាសម្នាក់ៗ ឬកិច្ចសម្ភាសជាក្រុម ត្រូវបានប្រើប្រាស់ដើម្បីទទួលបានព័ត៌មានលំអិតលើប្រធានបទ ពិសេសការប្រើប្រាស់កិច្ចសម្ភាសគឺប្រើប្រាស់សម្រាប់អ្នកចូលរួមដែលមិនអាចសរសេរប្រធានបាន ហើយកិច្ចសម្ភាសអាចប្រមូលព័ត៌មានច្រើនជាងការរំពឹងទុកលើហេតុការណ៍ឬព្រឹត្តិការណ៍ដែលយើងគិត ដោយកិច្ចសម្ភាសផ្តល់ពេលវេលាច្រើនរវាងអ្នកសិក្សានិងអ្នកចូលរួមការសិក្សា។ តាមលោក David Wilkinson និងលោក Peter Birmingham ២០០៣ បានបង្ហាញពីជំហានមានប្រសិទ្ធភាពមួយចំនួនដើម្បីបង្កើតកិច្ចសម្ភាសដូចជា៖ ពង្រាងកិច្ចសម្ភាស អនុវត្តសាកល្បងសំណួរដែលប្រើក្នុងកិច្ចសម្ភាស ជ្រើសរើសអ្នកចូលរួមកិច្ចសម្ភាស ចាប់អនុវត្តកិច្ចសម្ភាស និងចុងក្រោយវិភាគទិន្នន័យសម្ភាស។ កិច្ចសម្ភាសគឺបែបចែកជាប្រភេទគឺកិច្ចសម្ភាសន៍មានគ្រោងជាមុន កិច្ចសម្ភាសន៍ពាក់កណ្តាលគ្រោង និងកិច្ចសម្ភាសន៍គ្មានគ្រោង។ កិច្ចសម្ភាសមានគ្រោងជាមុន គឺជាកិច្ចសម្ភាសដែលអ្នកសិក្សាស្រាវជ្រាវបានរៀបចំ និងត្រៀមសំណួរចម្បង និងបើកតាមលំដាប់លំដោយជាមុននិងគ្រោងពេលវេលាក្នុងការសួរបានយ៉ាងត្រឹមត្រូវ ការធ្វើដូចនេះគឺផ្តល់ភាពងាយស្រួលក្នុងការវិភាគទិន្នន័យពេលក្រោយ ហើយកិច្ចសម្ភាសមានគ្រោងគឺជាធម្មតាប្រើក្នុងការសិក្សាស្រាវជ្រាវបែបបរិមាណវិស័យឬវិធីចម្រុះ ដោយអ្នកសិក្សាស្រាវជ្រាវសួរតាមប្រព័ន្ធទំនាក់ទំនងផ្សេងៗដោយអ្នកសិក្សាស្រាវជ្រាវគិតស្របប្រអប់នៃសំណួរដែលបានរៀបចំរួចជាស្រេច។ កិច្ចសម្ភាសពាក់កណ្តាលគ្រោងគឺជាកិច្ចសម្ភាសដែលបានត្រៀមសំណួរមួយចំនួនជាមុន ប៉ុន្តែអ្នកសិក្សាស្រាវជ្រាវអាចអោយអ្នកចូលរួមផ្តល់ព័ត៌មានបន្ថែម ឬរឿងផ្សេងពីសំណួរដែលពាក់ព័ន្ធប្រធានបទក្នុងពេលសម្ភាស។ ចំពោះកិច្ចសម្ភាសមិនមានគ្រោងគឺ

ជាវិធីសិក្សាស្រាវជ្រាវដែលបតបែនតាមស្ថានភាពជាក់ស្តែងរបស់ហេតុការណ៍ ព្រឹត្តិការណ៍ ឬអ្នកចូលរួម ហើយអ្នកសិក្សាស្រាវជ្រាវមិនបានត្រៀមឬរៀបចំសំណួរទុកជាមុនទេឬពេលវេលាកំណត់នៃកិច្ចសម្ភាសជាក់លាក់ទេ សំណួរគឺប្រែប្រួលតាមហេតុការណ៍ ព្រឹត្តិការណ៍ និងព័ត៌មានពីអ្នកចូលរួមទាំងស្រុង ហេតុនេះការវិភាគទិន្នន័យរបស់កិច្ចសម្ភាសន៍គ្មានគ្រោងគឺពិបាកនិងត្រូវចំណាយពេលច្រើន។

កម្រងសំណួរ គឺជាឧបករណ៍សម្រាប់ប្រមូលព័ត៌មានអំពីអ្វីដែលអ្នកចូលរួមធ្វើ អ្នកចូលរួមមាន អ្នកចូលរួមគិត ដឹង មានអារម្មណ៍ និង ចង់បាន ពិសេសកម្រងសំណួរគេប្រើប្រាស់សម្រាប់ការសិក្សាស្រាវជ្រាវបែបបរិមាណវិស័យ កម្រងសំណួរដែលបានរៀបចំបានល្អនិងត្រឹមត្រូវអាចនាំអ្នកសិក្សាស្រាវជ្រាវប្រមូលព័ត៌មានដែលល្អបំផុតដើម្បីចេញលទ្ធផលដែលអាចយកជាការបាន។ កម្រងសំណួរនេះ គឺមាន៣ប្រភេទ កម្រងសំណួររើក កម្រងសំណួររើទ និងកម្រងសំណួររើករួមជាមួយរើទ ដែលកម្រងសំណួររើកគឺមានន័យថាអ្នកសិក្សាស្រាវជ្រាវប្រើសម្រាប់ការសិក្សាស្រាវជ្រាវបែបគុណវិស័យ ពីព្រោះសំណួរក្នុងប្រភេទកម្រងសំណួររើកនេះ គឺជាសំណួររើកដែលទុកកន្លែងអោយអ្នកឆ្លើយសរសេរពីការយល់ឃើញរបស់គេ ដោយអ្នកសិក្សាស្រាវជ្រាវមិនផ្តល់ចម្លើយអោយទេ។ រីឯកម្រងសំណួររើទគឺត្រូវបានប្រើប្រាស់សម្រាប់ការសិក្សាស្រាវជ្រាវបែបបរិមាណវិស័យពីព្រោះរាល់សំណួរទាំងអស់មានចម្លើយច្រើនជម្រើសដើម្បីឱ្យអ្នកឆ្លើយជ្រើសរើស ហើយចម្លើយបែបនេះនឹងផ្តល់ជាទិន្នន័យបែបចំនួនឬលេខក្នុងការវិភាគ។ ចំពោះកម្រងសំណួររើទរួមនិងរើក គឺត្រូវបានប្រើប្រាស់ក្នុងការសិក្សាស្រាវជ្រាវបែបវិធីចម្រុះដោយមានបញ្ចូលទាំងសំណួររើទ និងសំណួររើកដោយអ្នករៀបចំបានរៀបចំសំណួររើទដោយមានជម្រើសចម្លើយច្រើន និងបន្ថែមចន្លោះដែលអ្នកឆ្លើយអាចបន្ថែមយោបល់ និងមានសំណួររើកដែលអ្នកឆ្លើយអាចផ្តល់ព័ត៌មានចាំបាច់លើព្រឹត្តិការណ៍ដែលមាន។

សំណួរក្នុងកម្រងសំណួរមានជាប្រភេទសំណួររើទ សំណួររើក និងសំណួរមានជម្រើសចម្លើយ ការរៀបចំសំណួរក្នុងកម្រងសំណួរមិនមានជាការងាយស្រួលទេ តែដើម្បីឱ្យសំណួរទាំងអស់ល្អ និងកម្រងសំណួរទាំងមូលត្រឹមត្រូវល្អ អ្នកសិក្សាស្រាវជ្រាវត្រូវដើរតាមគោលការណ៍មួយចំនួនដូចខាងក្រោម៖

- ១) ការប្រើប្រាស់ពាក្យក្នុងសំណួរនីមួយៗ ឬក្នុងកម្រងសំណួរទាំងមូល ត្រូវប្រើពាក្យដែលគេប្រើជាទូទៅ បើអាចជៀសវាងបានត្រូវកុំប្រើពាក្យបច្ចេកទេសឬពាក្យកម្រ ប្រើសំណួរខ្លីមានអត្ថន័យគ្រប់គ្រាន់ និងឃ្លាឬប្រយោគខ្លីដែលមានអត្ថន័យពេលលេញនិងចំគោលដៅ។
- ២) ការគិតលើការរៀបចំសំណួរ អ្នកសិក្សាស្រាវជ្រាវត្រូវដឹងថាតើត្រូវសួរអ្វី ពិសេសគឺត្រូវសួរអ្វីដែលអាចឆ្លើយតបនិងសំណួរនៃការសិក្សាស្រាវជ្រាវ ដឹងថាតើត្រូវសួរដោយរបៀបណាឬក្នុងទម្រង់ណា សំណួរអាចមានទម្រង់ជាសំណួរបាទឬទេ សំណួរជាជម្រើស ហើយសំណួរជម្រើសមានប្រភេទជាច្រើន ត្រូវដឹងពីការរៀប ថាតើសំណួរណាគួរសរសេរមុននិងមួយណាត្រូវសរសេរក្រោយ និងត្រូវរៀបចំសំណួរទាំងអស់អោយមានទម្រង់ស្អាតងាយស្រួលក្នុងការមើលនិងឆ្លើយ។
- ៣) សំណួរទាំងអស់ ត្រូវផ្តល់ព័ត៌មានដែលពាក់ព័ន្ធនិងបញ្ហានៃការសិក្សាស្រាវជ្រាវ ឬកម្មវត្ថុនៃការសិក្សាស្រាវជ្រាវ
- ៤) សំណួរនីមួយៗ គឺត្រូវសួររកចម្លើយតែមួយប៉ុណ្ណោះ ដើម្បីកុំឱ្យអ្នកឆ្លើយមានការច្រឡំ។ បើសិនជាត្រូវសួររកព័ត៌មានចំនួន២ ត្រូវរៀបចំសំណួរអោយច្បាស់ដោយបញ្ជាក់ថាត្រូវឆ្លើយពីចំណុចនេះមួយ និងត្រូវឆ្លើយពីចំណុចនោះមួយទៀត ក្នុងករណីដែលមិនអាចប្រើសំណួរពីផ្សេងគ្នាឬវាបង្កើនចំនួនទំព័រ។

៥) សំណួរទាំងអស់មិនគួរប្រើសំណួរបដិសេធទេបើអាចធ្វើបាន ហើយក៏មិនត្រូវប្រើពាក្យបដិសេធប ដងក្នុងសំណួរតែមួយទេ ការប្រើពាក្យបដិសេធពីដងគឺធ្វើអោយអ្នកឆ្លើយងាយនិងច្រឡំអត្ថន័យបើអ្នកឆ្លើយ មិនមើលសំណួរដោយលំអិតទេ។

៦) សំណួរត្រូវដាក់ច្បាស់ក្នុងន័យថាការប្រើប្រាស់ពាក្យមិនត្រឹមត្រូវក្នុងសំណួរនីមួយៗអាចធ្វើអោយ សំណួរមានចម្លើយច្រើនជាងពីរ ឬក៏អត្ថន័យសំណួរមិនច្បាស់។

៧) សំណួរដែលសួរត្រូវសមមូលនិងចំណេះដឹងជាមួយអ្នកឆ្លើយ ក្នុងន័យនេះអ្នករៀបចំសំណួរត្រូវ ច្បាស់ថាអ្នកឆ្លើយមានចំណេះដឹងគ្រប់គ្រាន់ឬព័ត៌មានដែលអាចឆ្លើយនិងសំណួរនោះដោយមិនប្រាស់ចាកពី ប្រធានបទ។

៨) សំណួរគួរតែធ្វើឡើងដោយផ្ដោតលើព័ត៌មានដែលចាំបាច់សម្រាប់កម្មវត្ថុនៃការសិក្សាស្រាវជ្រាវតែ ប៉ុណ្ណោះ ព័ត៌មានផ្ទាល់ខ្លួនឬដែលសម្ងាត់របស់អ្នកឆ្លើយដែលធ្វើអោយអ្នកឆ្លើយពិបាកឆ្លើយជាសារធារណៈ មិនគួរត្រូវសួរទេ។

៩) សំណួរទាំងអស់ត្រូវកាត់បន្ថយកម្រិតលំអៀងដោយប្រើប្រាស់ពាក្យដែលសាមញ្ញ ងាយស្រួល យល់ ជៀសវាងប្រើពាក្យកាត់ប្រប់ព្រួញ សរសេរសំណួរអោយជាក់លាក់ ពិសេសបើសួរពីពេលវេលាត្រូវសួរអោ យច្បាស់លាស់ មិនត្រូវប្រើប្រាស់ពាក្យគុណកិរិយាដែលបង្កើតភាពប្រែប្រួលតាមអ្នកឆ្លើយទេ ឧទាហរណ៍ ជា ទាងទាត់ ជារឿយៗ យូរៗម្តងជាដើម សំណួរគួរតែមានព័ត៌មានគ្រប់គ្រាន់ដែលអ្នកឆ្លើយអាចយល់ពីសំណួរ និងអាចឆ្លើយបានដោយត្រឹមត្រូវ សំណួរមិនគួរជាសំណួរដែលទាមទារអោយអ្នកឆ្លើយត្រូវការពេលពេលវេលា ច្រើនក្នុងពេលឆ្លើយទេ សំណួរមិនគួរជាប្រភេទសំណួរដែលធ្វើអោយអ្នកឆ្លើយត្រូវតែឆ្លើយតាមឃ្លានៃសំណួរ ទេ ឧទាហរណ៍តើអ្នកជ្រើសរើសបូរ៉ាជាប្រធានថ្នាក់ឬ? សំណួរមិនត្រូវមានពីរខ្លឹមសារទេ និងចុងក្រោយ សំណួរបែបជម្រើសត្រូវផ្តល់ជម្រើសចម្លើយដែលត្រឹមត្រូវនិងបែបតកវិជ្ជាជាក់ស្តែង មានន័យថារវាងជម្រើស មួយទៅជម្រើសមួយទៀតត្រូវសមស្រប ពីមាត្រដ្ឋានមួយទៅមួយគឺត្រូវសមហេតុផល។

- ក) សំណួរមានជម្រើសចម្លើយពីរ
  - តើលទ្ធផលនៃការធ្វើភាគសំណាក់ជំងឺកូវីដ១៩លើកទីមួយរបស់អ្នកយ៉ាងដូចម្តេចដែរ ?
  - ១. វិជ្ជមាន
  - ២. អវិជ្ជមាន
- ខ) សំណួរមានចម្រើសចម្លើយមួយដែលល្អបំផុត
  - តើលទ្ធផលនៃការធ្វើភាគសំណាក់ជំងឺកូវីដ១៩របស់អ្នកវិជ្ជមាននៅលើកទីប៉ុន្មាន ?
  - ១. លើកទី១
  - ២. លើកទី២
  - ៣. លើកទី៣
- គ) សំណួរមានជម្រើសបែបចំណាត់ថ្នាក់
  - តើអ្នកពេញចិត្តនិងការព្យាបាលជំងឺកូវីដដែរឬទេ ?
  - ១. មិនពេញចិត្តតែម្តង
  - ២. មិនពេញចិត្តដែរ

- ៣. ធម្មតា
- ៤. ពេញពេញចិត្តដែរ
- ៥. ពេញចិត្តខ្លាំង

ឃ) សំណួរមានជម្រើសដែលមានចម្លើយច្រើនជាមួយ  
តើមានលទ្ធផលវិជ្ជមានជំងឺកូវីដ១៩ អ្នកមានរោគសញ្ញាអ្វីខ្លះ? សូមដាក់សញ្ញា  $\sqrt{\quad}$  ពីមុខ  
ដោយចម្លើយអាចច្រើនជាងមួយ)

- ..... គ្រុនក្តៅ(កំដៅយ៉ាងតិច៣៧.៥អង្សាសេ)
- ..... ក្អក កណ្តាស់
- ..... ហៀរសំបោរ
- ..... ឈឺបំពង់ក
- ..... ហត់ឫពិបាកដកដង្ហើម

ង) សំណួរមានជម្រើសត្រូវរៀបចំលំដាប់លេខ១ដល់លំដាប់ចុងក្រោយ  
តើសេវាកម្មវិភាគជំងឺកូវីដ១៩នៅមន្ទីរពេទ្យណាដែលអ្នកចូលចិត្ត?  
(ជម្រើសអាចជ្រើសជាងមួយ)

- ..... មន្ទីរពេទ្យ ក
- ..... មន្ទីរពេទ្យ ខ
- ..... មន្ទីរពេទ្យ គ
- ..... មន្ទីរពេទ្យ ឃ
- (ផ្សេងៗ).....

ឆ) សំណួរមានជម្រើសតែមួយក្នុងក្រុមចម្លើយ  
តើសេវាវិភាគជំងឺកូវីដ១៩ដូចការរំពឹងទុករបស់អ្នកដែលឫទេ?

- ..... ប្រសើរខ្លាំងជាងការគិតទុក
- ..... ប្រសើរជាងការគិតទុក
- ..... ប្រសើរដែរ
- ..... ធម្មតា
- ..... មិនប្រសើរទេ
- ..... អាក្រក់ជាងការគិតទុក
- ..... អាក្រក់ខ្លាំងជាងការគិតទុក

ច) សំណួរមានជម្រើសប្រៀបធៀប  
បើប្រៀបធៀបនិងសេវាធ្វើការវិភាគជំងឺផ្សេងដែលអ្នកធ្លាប់បានទទួលការវិភាគ តើសេវាកម្ម  
វិភាគជំងឺកូវីដ១៩មានលក្ខណៈដូចម្តេចដែរ?

- ..... ល្អខ្លាំងបំផុត
- ..... ប្រសើរជាងសេវាផ្សេង

..... មិនប្តីទេ

..... មិនប្រសើរជាងគេទេ

..... អាក្រក់ខ្លាំង

ឆ) សំណួរវែបបែបLikert Scale

សេវាកម្មធ្វើការវិភាគលទ្ធផលជំងឺកូវីដ១៩គឺល្អ

..... យល់ស្របខ្លាំង

..... យល់ស្រប

..... មិនច្បាស់

..... មិនយល់ស្រប

..... មិនយល់ស្របខ្លាំង

ជ) សំណួរមានចម្លើយច្រើន

តើអ្នកមានអារម្មណ៍ថានិងអាចជាពីជំងឺកូវីដ១៩ឬទេ ?

..... ជឿជាក់ខ្លាំង

..... ជឿជាក់

..... មិនច្បាស់ដែរ

..... មិនសូវជឿជាក់

..... មិនជឿជាក់តែម្តង

៩) សំណួរក្នុងកម្រងសំណួរត្រូវរៀបចំពីសំណួរទូទៅដល់សំណួរគោលដៅ ពីសំណួរស្រួលទៅសំណួរពិបាក ពីសំណួរដែលមើលឃើញនិងភ្នែកដល់សំណួរវែបវែបគំនិត ពីសំណួរបិទទៅសំណួរបើក និងចាប់ផ្តើមពីសំណួរដែលពាក់ព័ន្ធចំណុចសំខាន់នៃកម្មវត្ថុនៃការសិក្សាស្រាវជ្រាវ ដោយមិនត្រូវចាប់ផ្តើមពីសំណួរផ្ទាល់ខ្លួននិងភូមិសាស្ត្រមុន។

កម្រងសំណួរត្រូវផ្តល់ព័ត៌មានសង្ខេបនៃការសិក្សាស្រាវជ្រាវ មូលហេតុនៃការសិក្សាស្រាវជ្រាវ ប្រវត្តិខ្លះនៃអ្នកសិក្សាស្រាវជ្រាវ និងការប្រើប្រាស់ព័ត៌មានដែលបានមកពីការឆ្លើយជាការសម្ងាត់ កម្រងសំណួរក៏ត្រូវរៀបចំអោយមានទម្រង់ស្អាតដែលងាយក្នុងការឆ្លើយ និងចុងក្រោយកម្រងសំណួរត្រូវតែមានចំនួនទំព័រខ្លីល្មមដែលអ្នកឆ្លើយមិនចំណាយពេលវេលាច្រើនក្នុងការឆ្លើយនិងមិនចំណាយច្រើនពេលធ្វើការសិក្សាស្រាវជ្រាវ។

ទី២. គ) ការជ្រើសរើសសំណាក

សំណាក គឺសំដៅលើវត្ថុ ក្រុមមនុស្ស ឬអ្នកចូលរួមក្នុងការសិក្សាស្រាវជ្រាវដែលតំណាងឱ្យវត្ថុឬមនុស្សទាំងអស់ក្នុងគោលដៅក្នុងការសិក្សាស្រាវជ្រាវ ប៉ុន្តែអ្នកសិក្សាស្រាវជ្រាវមិនអាចសិក្សាវត្ថុឬមនុស្សទាំងអស់បាន ទើបត្រូវជ្រើសរើសវត្ថុឬមនុស្សតំណាងដែលហៅថាសំណាក។ កំឡុងពេលបង្កើតឧបករណ៍ជ្រើសរើស ភាគសំណាកអ្នកសិក្សាស្រាវជ្រាវក៏ត្រូវយល់ពីស្ថានភាពភាគសំណាកតាមរយៈការសិក្សារបបគំហើញពីមុន ការយកឧបករណ៍ប្រមូលទិន្នន័យដែលទើបនិងធ្វើ ទៅធ្វើការសាល្យងជាមួយក្រុមគំរូមួយនៃភាគសំណាកដែរ ក្រៅពីនេះអ្នកសិក្សាស្រាវជ្រាវក៏បានដឹងខ្លះពីវិធីនិងចំនួនដែលការសិក្សាពីមុនធ្វើក្នុងការរើសភាគសំណាកដូចគ្នា ហើយជាទូទៅការជ្រើសរើសភាគសំណាក គឺត្រូវធ្វើតាមគោលបំណងនៃការសិក្សាស្រាវជ្រាវ ឬ

ដោយផ្អែកមួយផ្នែកលើគំរូនៃការសិក្សាស្រាវជ្រាវពីមុន។ ការជ្រើសរើសចំនួននៃភាគសំណាកគឺវាអាស្រ័យនិងទំហំនៃការសិក្សាស្រាវជ្រាវ ប្រភេទនៃការសិក្សាស្រាវជ្រាវ ចំពោះការសិក្សាស្រាវជ្រាវបែបគុណវិស័យ គឺត្រូវមានភាគសំណាកច្រើនជាងការសិក្សាស្រាវជ្រាវបែបបរិមាណវិស័យ ហើយបើមានចំនួនភាគសំណាកកាន់តែច្រើននោះលទ្ធផលអាចកាន់តែមានភាពយកជាការបានខ្ពស់ ដោយមានការបង្កើតជាការវិភាគទិន្នន័យគ្រប់ជ្រុងជ្រោយ។ ចំពោះការជ្រើសរើសចំនួនភាគសំណាកគឺត្រូវបានធ្វើឡើងតាមរូបមន្តជាច្រើន តែរូបមន្តដែលត្រូវបានប្រើប្រាស់ច្រើនគឺរូបមន្តលោក Slovin គឺ

$$n = N / (1 + N(e)^2)$$

N គឺជាចំនួនភាគសំណាកទាំងមូល

n គឺជាចំនួនភាគសំណាកដែលយើងចង់បានសម្រាប់ការសិក្សាស្រាវជ្រាវ

e គឺកំហុសចៃដន្យ

ចំពោះវិធីជ្រើសរើសសំណាកមាន២បច្ចេកទេស គឺ ការជ្រើសរើសដោយចៃដន្យ (Probability

Sampling) និង ការជ្រើសរើសមិនចៃដន្យ (Non-probability sampling) ឬ Purposive Sampling) ។

ការជ្រើសរើសដោយចៃដន្យ (Probability Sampling) គឺត្រូវបានប្រើប្រាស់ជាមួយការសិក្សាស្រាវជ្រាវបែបបរិមាណវិស័យ (Quantitative Research) ដែលការសិក្សាបែបនេះត្រូវការជ្រើសរើសសំណាកតំណាងក្នុងចំណោមសំណាកជាច្រើនក្នុងគោលដៅសិក្សា។ វិធីជ្រើសរើសដោយចៃដន្យមាន៖

ការជ្រើសរើសចៃដន្យធម្មតា (Simple Random Sampling) គឺជាការជ្រើសភាគសំណាកសម្រាប់ការសិក្សាមួយដែលភាគសំណាកទាំងអស់មានឱកាសស្មើគ្នាក្នុងការជ្រើសរើសតាមការចាប់ឆ្នោតដោយចៃដន្យ។

ឧទាហរណ៍៖ ពេលអ្នកសិក្សាស្រាវជ្រាវចង់ដឹងពីសាលាបឋមសិក្សាទូទាំងប្រទេសដែលអាចជួយកាត់បន្ថយអត្រាបោះបង់ការសិក្សា បើតាមរបៀបការជ្រើសរើសចៃដន្យធម្មតា (Simple Random Sampling) គឺអ្នកសិក្សាស្រាវជ្រាវត្រូវប្រមូលឈ្មោះសាលាទាំងអស់ និងកំណត់លេខអោយសាលាទាំងនោះរួចត្រូវជ្រើសរើសដោយចៃដន្យតាមរយៈចាប់ឆ្នោតឬប្រើប្រាស់កុំព្យូទ័រដើម្បីជ្រើសដោយចៃដន្យ។

ការជ្រើសរើសបែបប្រព័ន្ធ (Systematic Sampling) គឺជាការជ្រើសភាគសំណាកដែលភាគសំណាកទាំងអស់ដែលត្រូវបានរៀបចំជាលំដាប់លំដោយត្រឹមត្រូវនឹងដាក់លេខរៀងលើភាគសំណាកពីលេខ១ ២ ៣ ត គ្មារហូត រួចអ្នកសិក្សាស្រាវជ្រាវត្រូវជ្រើសសំណាកក្នុងលេខរៀងទី៣បន្ទាប់ៗពីទាបទៅខ្ពស់រហូតដល់ភាគសំណាកនៅទីបញ្ចប់។ ឧទាហរណ៍៖ ពេលអ្នកសិក្សាស្រាវជ្រាវចង់ដឹងពីសាលាបឋមសិក្សាទូទាំងប្រទេសដែលអាចជួយកាត់បន្ថយអត្រាបោះបង់ការសិក្សា បើតាមរបៀបការជ្រើសរើសប្រព័ន្ធ (Systematic Sampling) គឺអ្នកសិក្សាស្រាវជ្រាវត្រូវប្រមូលឈ្មោះសាលាទាំងអស់ និងកំណត់លេខអោយសាលាទាំងនោះពីលេខ១ ២ ៣ រហូតដល់សាលាចុងក្រោយ។ រួចអ្នកសិក្សាស្រាវជ្រាវជ្រើសយកលេខ១ ៤ ៧ ១០ តរៀងបែបនេះរហូតដល់អស់លេខ ឬយកលេខ២ ៥ ៨ ១១ តរៀងបែបនេះរហូតដល់អស់លេខ។

ការជ្រើសរើសបែបចំណាត់ថ្នាក់ (Stratified Sampling) គឺជាការជ្រើសភាគសំណាកដែលភាគសំណាកទាំងអស់ត្រូវបានបែងចែកមនុស្សទាំងអស់ទៅជាក្រុមតូចៗដូចជាក្រុមនៃអ្នកចូលរួម អាយុ ឬកម្រិតនៃការចំណេះដឹងជាដើម។ ឧទាហរណ៍៖ ពេលអ្នកសិក្សាស្រាវជ្រាវចង់ដឹងពីសាលាបឋមសិក្សាទូទាំងប្រទេសដែលអាចជួយកាត់បន្ថយអត្រាបោះបង់ការសិក្សា បើតាមរបៀបការជ្រើសរើសបែបចំណាត់ថ្នាក់ (Stratified

Sampling) គឺអ្នកសិក្សាស្រាវជ្រាវត្រូវប្រមូលឈ្មោះសាលាទាំងអស់និងកំណត់សាលាទាំងនោះជាប្រភេទៗ ដូចជាអាយុកាលរបស់សាលា ចំនួនសិស្សប្រគ្រូបង្រៀន ឬទីតាំងជាដើម។ ហើយអ្នកសិក្សាស្រាវជ្រាវត្រូវរើស ដោយចៃដន្យពីប្រភេទនីមួយៗ បើប្រភេទណាមួយតិចអ្នកសិក្សាស្រាវជ្រាវត្រូវបង្កើនចំនួនភាគសំណាកនៃ ប្រភេទនោះ។

ការជ្រើសរើសបែបចំណាត់ក្រុម (Cluster Sampling) គឺជាការជ្រើសភាគសំណាកដែលភាគ សំណាកទាំងអស់ត្រូវបានបែងចែកតាមតំបន់និងកូមិសាស្ត្រ ដំណាក់កាលទីមួយអ្នកសិក្សាស្រាវជ្រាវត្រូវបាន ចែកសំណាកជាក្រុមតូចៗតាមតំបន់និងកូមិសាស្ត្រនោះ និងដំណាក់កាលចុងក្រោយអ្នកសិក្សាស្រាវជ្រាវ ជ្រើសរើសសាលាបឋមសិក្សាពីក្រុមតូចៗក្នុងតំបន់និងកូមិសាស្ត្រដែលបានជ្រើសរើសរួច ហើយអ្នកសិក្សា ស្រាវជ្រាវធ្វើការជ្រើសរើសតំបន់បែបនេះ គឺដើម្បីកាត់បន្ថយលើចំណាយធ្វើដំណើរ តែអ្នកសិក្សាត្រូវធ្វើដោយ ប្រុងប្រយ័ត្នដោយផ្អែកលើគោលបំណងនៃការសិក្សាស្រាវជ្រាវ។ ចំពោះការជ្រើសរើសសាលាពីក្រុមតូចៗ នោះ គឺតាមតារាងលេខចៃដន្យខាងក្រោយ ឧទាហរណ៍៖ ពេលអ្នកសិក្សាស្រាវជ្រាវចង់ដឹងពីសាលាបឋម សិក្សាទូទាំងប្រទេសដែលអាចជួយកាត់អត្រាបោះបង់ការសិក្សា បើតាមរបៀបការជ្រើសរើសបែបចំណាត់ ក្រុម(Cluster Sampling) គឺអ្នកសិក្សាស្រាវជ្រាវត្រូវបែងចែកតំបន់ និងកូមិសាស្ត្រនៃសាលាបឋមសិក្សាទូ ទាំងប្រទេស រួចរើសយកតែកូមិសាស្ត្រដែលអាចអោយការសិក្សាមានទិន្នផលកម្រិតលំអៀងទាប ចុងក្រោយ អ្នកសិក្សាចាប់ផ្តើមរើសសាលាពីក្រុមតូចៗក្នុងកូមិសាស្ត្រនោះ។ ប្រមូលឈ្មោះសាលាទាំងអស់និងកំណត់ សាលាទាំងនោះជាប្រភេទៗ ដូចជាអាយុកាលរបស់សាលា ចំនួនសិស្សប្រគ្រូបង្រៀន ឬទីតាំងជាដើម។ ហើយ អ្នកសិក្សាស្រាវជ្រាវត្រូវរើសសាលាដោយចៃដន្យពីប្រភេទនីមួយៗ បើប្រភេទណាមួយតិចអ្នកសិក្សាស្រាវជ្រាវ ត្រូវបង្កើនចំនួនភាគសំណាកនៃប្រភេទនោះ។

តារាងលេខចៃដន្យ៖

	1	2	3	4	5	6	7	8	9	10	11	12	13	14	15	16	17	18	19	20	21	22	23	24	25	26	27	28	29	30	31	32
1	8	0	9	4	2	5	2	5	8	2	4	7	1	3	4	7	7	4	3	3	3	6	2	0	1	8	9	7	2	1	3	4
2	3	5	6	3	2	1	9	6	8	2	1	1	9	0	4	5	2	6	1	8	2	7	5	1	2	6	2	7	1	0	9	5
3	1	3	3	0	6	3	3	1	3	7	5	3	9	6	9	3	8	7	3	8	6	6	1	5	1	5	3	8	8	5	4	3
4	3	5	6	5	0	0	1	6	2	2	4	3	6	4	3	2	4	7	9	6	6	0	9	5	5	2	8	3	1	6	2	0
5	7	8	5	0	5	9	2	5	5	5	8	8	7	3	1	1	2	1	9	2	4	5	4	5	3	5	3	0	5	5	6	9
6	4	4	9	0	5	4	1	7	9	7	2	7	6	1	5	3	5	9	0	1	4	8	7	8	9	9	8	0	9	8	7	7
7	6	5	4	5	9	1	0	4	9	3	1	8	8	8	1	9	7	5	3	7	2	7	8	5	9	3	7	3	2	4	4	5
8	3	6	2	6	5	9	9	5	1	2	1	5	9	7	5	3	9	2	2	3	5	6	5	8	2	9	4	4	2	8	9	9
9	4	6	6	5	4	8	2	0	7	5	5	4	0	6	1	2	9	6	8	3	4	2	5	1	9	1	3	8	1	7	0	9
10	6	4	9	8	7	5	1	9	0	4	7	4	7	8	1	8	6	6	3	2	9	6	8	3	9	8	7	2	4	0	9	0
11	6	7	2	2	9	8	6	9	9	3	6	1	7	8	7	5	4	8	8	3	1	3	1	5	9	6	7	9	8	8	3	4
12	9	7	4	8	5	9	3	2	5	1	1	5	2	7	2	1	0	0	3	3	9	3	0	3	9	7	1	3	4	0	1	2
13	5	6	4	1	1	4	1	7	1	4	1	9	7	4	3	4	8	1	6	5	7	3	6	8	1	2	1	8	5	0	3	9
14	7	4	4	4	9	2	0	0	8	8	4	0	5	8	8	2	4	3	8	8	3	9	0	4	9	1	9	9	9	3	3	6
15	8	2	7	9	3	0	1	9	4	6	7	2	3	7	4	3	3	9	7	9	4	6	8	9	9	0	2	1	6	9	9	0
16	0	1	6	1	7	6	1	7	1	0	2	4	2	3	8	7	2	8	9	1	6	6	7	7	1	5	8	5	2	4	8	2
17	7	3	8	8	9	7	5	9	7	5	5	5	6	8	2	4	9	9	7	7	2	0	0	8	5	5	9	6	9	7	4	0
18	7	8	3	0	4	7	1	4	3	6	9	5	2	9	1	9	1	8	0	4	4	0	4	4	1	0	3	4	2	5	9	7
19	9	8	8	7	4	2	1	6	6	5	2	6	4	5	3	5	8	4	3	0	5	2	7	0	9	6	0	5	0	7	6	8
20	1	2	6	1	2	5	1	6	8	5	6	9	2	3	1	0	3	9	3	9	8	7	0	3	9	8	4	1	0	3	5	3
21	3	9	4	7	4	9	3	7	7	6	3	4	2	5	4	3	6	2	3	9	7	4	5	5	2	0	5	5	7	7	9	5
22	4	5	5	0	8	1	0	3	1	2	5	0	2	3	0	4	1	1	3	8	9	7	8	8	9	1	4	4	4	5	2	6
23	1	3	4	4	9	6	9	7	2	3	8	3	6	9	7	6	6	2	5	1	4	2	0	1	2	0	3	8	6	5	5	2
24	8	9	7	6	5	8	2	3	8	4	8	7	0	4	5	0	3	1	0	6	9	1	6	6	9	1	6	6	2	7	1	7
25	7	7	1	0	9	9	4	3	6	9	7	8	8	2	7	3	9	7	1	4	9	7	0	0	1	5	6	6	2	8	8	9
26	6	9	5	9	6	0	0	8	8	4	4	2	2	2	8	2	1	5	2	4	2	5	1	7	5	8	1	8	0	0	8	1
27	7	9	4	1	2	3	1	2	2	4	3	1	6	7	0	2	9	9	8	4	3	4	6	9	3	0	8	5	4	7	6	2
28	2	2	8	4	0	8	9	6	9	1	0	7	5	5	4	2	7	3	1	9	3	7	8	2	1	0	6	8	9	5	7	4
29	9	5	9	4	7	4	1	6	9	3	6	5	6	0	4	5	1	1	8	3	5	9	1	6	9	5	9	9	1	1	4	3
30	4	6	1	3	8	5	4	9	6	3	6	9	3	2	0	8	5	1	0	9	9	6	8	0	1	1	6	8	6	1	3	3

របៀបប្រើប្រាស់តារាងនេះ៖

បើអ្នកមានសាលាបឋមសិក្សាទាំងអស់ចំនួន៥០ ហើយអ្នកត្រូវការរើសសាលាចំនួន៧ក្នុងចំណោម ៥០។ ដូចនេះអ្នកសិក្សាស្រាវជ្រាវត្រូវដាក់លេខអោយសាលាទាំងនោះពីលេខ១ដល់៥០ ហើយអាចចាប់ ផ្ដើមមើលលើតារាងពីចំណុចណាក៏បាន ក្រោយមកត្រូវសរសេរចំនួនតែ២ខ្ទង់ពីព្រោះចំនួនសាលាទាំងអស់ ៥០គឺមានតែពីខ្ទង់។ ដូចនេះឧទាហរណ៍នេះចាប់ផ្ដើមពីជួរលេខរៀងទី៩ ត្រូវជាមួយនិងជួរដេក លេខរៀង ទី៦ គឺមាន 97 27 61 53 59 01 48 78 99 80 98 77 66 46 91 04 93 18 88 19 88 19 75 37 ...ដូច នេះសាលាដែលត្រូវបានរើសមកសិក្សាស្រាវជ្រាវ គឺសាលាលេខ27 01 48 46 18 19 និងលេខ37។

ចំពោះការជ្រើសរើសមិនចៃដន្យ(Non-probability Samplingឬ Purposive Sampling) ដែលជា ទូទៅត្រូវបានប្រើប្រាស់ក្នុងការសិក្សាស្រាវជ្រាវបែបបុគ្គលវិស័យ (Qualitative Research) ការជ្រើសរើស បែបនេះ គឺធ្វើតាមលិទ្ធភាពនិងតាមភាពងាយស្រួលរបស់អ្នកសិក្សាស្រាវជ្រាវ។ ការជ្រើសរើសមិនចៃដន្យគឺ មាន៖

ការជ្រើសរើសកំណត់ (Quota Sampling) គឺជាការជ្រើសរើសភាគសំណាកដែលភាគសំណាកត្រូវ បានជ្រើសរើសចេញពីក្រុមពិសេសណាមួយក្នុងការសិក្សាស្រាវជ្រាវ។ ឧទាហរណ៍៖ អ្នកសិក្សាស្រាវជ្រាវត្រូវ ចង់សម្ភាសនាយក ឬនាយិកាសាលាបឋមសិក្សាអំពីនីតិវិធីមានប្រសិទ្ធភាពដែលសាលាប្រើដើម្បីកាត់បន្ថយ ការបោះបង់ការសិក្សា។ ដូចនេះអ្នកសិក្សាស្រាវជ្រាវអាចជ្រើសរើសនាយកសាលាបឋមសិក្សាដែលកាន់តួ- នាទីរយៈពេលយូរ នាយកដែលបញ្ចប់ថ្នាក់បរិញ្ញាបត្រឬបរិញ្ញាបត្រជាន់ខ្ពស់ និងនាយកនៅបឋមសិក្សាតាម ជនបទឬតំបន់ដាច់ស្រយាលជាដើម។

ការជ្រើសរើសផ្អែកលើទ្រឹស្ដី (Theoretical Sampling) គឺជាការជ្រើសរើសភាគសំណាកដែលត្រូវ បានជ្រើសរើសតាមលក្ខខណ្ឌស្រាវជ្រាវ និងអ្វីដែលអ្នកសិក្សាស្រាវជ្រាវចង់បាន ឬអ្នកសិក្សាស្រាវជ្រាវគិតថា ភាគសំណាកអាចផ្តល់ព័ត៌មានលើបញ្ហាសិក្សាស្រាវជ្រាវ។ ឧទាហរណ៍៖ អ្នកសិក្សាស្រាវជ្រាវត្រូវចង់សម្ភាស នាយក ឬនាយិកាសាលាបឋមសិក្សាអំពីនីតិវិធីមានប្រសិទ្ធភាពដែលសាលាប្រើដើម្បីកាត់បន្ថយការបោះបង់ ការសិក្សាទូទាំងប្រទេស។ ដូចនេះអ្នកសិក្សាស្រាវជ្រាវអាចជ្រើសរើសនាយកសាលាបឋមសិក្សាដែលអាច កាត់បន្ថយការបោះបង់ការសិក្សាខ្ពស់ជាងគេទូទាំងប្រទេស មានន័យថានាយកសាលាអាចធ្វើអោយអត្រា បោះការសិក្សាពីចំនួនច្រើនមកចំនួនតិច។

ការជ្រើសរើសពីងលើភាពងាយស្រួល (Convenience Sampling) គឺជាការជ្រើសរើសភាគ សំណាកដែលត្រូវបានជ្រើសរើសភាគសំណាកដែលអ្នកសិក្សាស្រាវជ្រាវស្គាល់ ឬនាយកសាលាបឋមសិក្សា នៅក្បែរកន្លែងរបស់ខ្លួន។ ឧទាហរណ៍៖ អ្នកសិក្សាស្រាវជ្រាវត្រូវចង់សម្ភាសនាយក ឬនាយិកាសាលាបឋម សិក្សាអំពីនីតិវិធីមានប្រសិទ្ធភាពដែលសាលាប្រើដើម្បីកាត់បន្ថយការបោះបង់ការសិក្សាទូទាំងប្រទេស។ ដូច នេះអ្នកសិក្សាស្រាវជ្រាវអាចជ្រើសរើសនាយកសាលាបឋមសិក្សាដែលខ្លួនស្គាល់ ឬជាមិត្តភក្តិរបស់ខ្លួន ឬគាត់ នៅក្បែរកន្លែងឬទីតាំងរបស់ខ្លួន។

ការជ្រើសរើសតាមពន្លកទឹកកក (Snowball Sampling) គឺជាការជ្រើសរើសភាគសំណាកដែលអ្នក ចូលរួមត្រូវបានជ្រើសរើសបន្តគ្នាបន្ទាប់ពីអ្នកចូលរួមមុនបានណែនាំឱ្យអ្នកសិក្សាស្រាវជ្រាវ។ ឧទាហរណ៍៖ អ្នក សិក្សាស្រាវជ្រាវត្រូវចង់សម្ភាសនាយក ឬនាយិកាសាលាបឋមសិក្សាអំពីនីតិវិធីមានប្រសិទ្ធភាពដែលសាលា

ប្រើដើម្បីកាត់បន្ថយការបោះបង់ការសិក្សាទូទាំងប្រទេស។ ដូចនេះអ្នកសិក្សាស្រាវជ្រាវអាចជ្រើសរើសនាយកសាលាបឋមសិក្សាដែលចូលរួមការសិក្សាស្រាវជ្រាវរួចហើយជ្រើសរើសនាយកផ្សេងទៀតដែលនាយកចូលរួមមុនបានណែនាំ។

**ទី២. យ) សរសេរសំណើគម្រោងសិក្សាស្រាវជ្រាវ**

ដូចបានពន្យល់ពីខាងលើរួមហើយ សំណើគម្រោងសិក្សាស្រាវជ្រាវមានវិសាលភាពធំជាងគម្រោងសិក្សាស្រាវជ្រាវដោយសារ សំណើគម្រោងសិក្សាស្រាវជ្រាវត្រូវថែមគម្រោងចំណាយថវិកា និងត្រូវអនុវត្តតាមគោរការណ៍របស់អង្គការ ឬស្ថាប័នដែលផ្តល់ថវិកា។ ក្រៅពីនេះ ចំពោះគម្រោងខ្លះមានទម្រង់សិក្សាស្រាវជ្រាវដោយយើងគ្រាន់តែបំពេញឬធ្វើតាមទម្រង់របស់គេ ដោយទម្រង់សំណើគម្រោងសិក្សាស្រាវជ្រាវបែបនេះមានសមាសធាតុមិនខុសឆ្ងាយពីសមាសធាតុក្នុងសៀវភៅនេះទេ។

**ជំហានទី៣៖ ការធ្វើជាក់ស្តែង (ប្រមូលទិន្នន័យនិងវិភាគទិន្នន័យ)**

**ទី៣. ក) ការប្រមូលទិន្នន័យ**

ក្នុងការសរសេរសំណើសិក្សាស្រាវជ្រាវ អ្នកសរសេរត្រូវសរសេរពីវិធីប្រមូលទិន្នន័យទៅតាមប្រភេទនៃការធ្វើការសិក្សារបស់យើង ពីព្រោះការប្រមូលទិន្នន័យគឺខុសៗគ្នាតាមវិធីបែបបរិមាណវិស័យ គុណវិស័យ និងបែបចម្រុះ។ ជាក់ស្តែង ក្នុងវិធីបែបបរិមាណវិស័យឬគុណវិស័យ ការរំពឹងទុកនៃពេលវេលាក្នុងប្រមូលទិន្នន័យគួរតែមានការប្រែប្រួលខ្លះមិនត្រូវយកតាមការប៉ានប្រមាណក្នុងសំណើទាំងមូលទេ ពីព្រោះពេលខ្លះការឆ្លើយតបពីអ្នកចូលរួមគឺខុសៗគ្នា។ ហើយការប្រមូលទិន្នន័យ គឺផ្អែកលើប្រភេទនៃឧបករណ៍សិក្សាស្រាវជ្រាវនីមួយៗដូចជា ការស្ទង់មតិ គឺអាចប្រមូលទិន្នន័យលឿនតែពេលខ្លះបើមិនផ្តល់អោយអ្នកចូលរួមមានពេលវេលាត្រឹមត្រូវដោយបង្ខំអ្នកចូលរួមអោយឆ្លើយអោយលឿននេះ ការប្រមូលទិន្នន័យប្រាកដជាមិនទទួលផលល្អចំពោះកិច្ចសម្ភាស ឬការអង្កេតគឺពេលខ្លះអ្នកចូលរួមមិនអាចផ្តល់កិច្ចសម្ភាស ឬអ្វីដែលអ្នកសិក្សាស្រាវជ្រាវតាមពេលវេលា ដូចនេះការលើកពេលត្រូវតែធ្វើ និងរង់ចាំពេលដែលអ្នកចូលរួមអ្នកផ្តល់អោយ។

**ទី៣. ខ) ដំណើរការវិភាគទិន្នន័យ**

បន្ទាប់ពីប្រមូលទិន្នន័យរួចហើយ ការវិភាគទិន្នន័យគឺជាកិច្ចការបន្ទាប់ ការវិភាគទិន្នន័យគឺមានរបៀបផ្សេងៗទៅតាមឧបករណ៍នៃការប្រមូលទិន្នន័យ ហើយភាពងាយស្រួលវាគឺតាមនោះដែរ ឧទាហរណ៍បើអ្នកជ្រើសការស្ទង់មតិកម្រប្រមូលទិន្នន័យនោះវាពិបាកតែពេលរៀបចំការស្ទង់មតិដំបូងតែប៉ុណ្ណោះ ពេលវិភាគទិន្នន័យគឺវាមានភាពងាយស្រួលច្រើន ហើយមានកម្មវិធីជាច្រើនដែលអ្នកអាចរើសមកប្រើក្នុងការសំយោគទិន្នន័យដូចជាកម្មវិធីSPSSជាដើម តែអ្វីដែលអ្នកសិក្សាស្រាវជ្រាវត្រូវធ្វើគឺបកស្រាយទិន្នន័យអោយបានត្រឹមត្រូវនិងយកជាការបាន។ ចំពោះកិច្ចសម្ភាស គឺធ្វើអោយអ្នកសិក្សាងាយស្រួលក្នុងការប្រមូលទិន្នន័យ តែពេលវិភាគទិន្នន័យគឺត្រូវការពេលវេលាច្រើនដើម្បីធ្វើការវិភាគ និងសំយោគទិន្នន័យ។ ក្នុងការវិភាគទិន្នន័យ លោក Ranjit Kumar ឆ្នាំ២០១៨ បានបែងចែកដំណើរនៃការវិភាគទិន្នន័យជាជំហាន៤ដូចខាងក្រោម៖

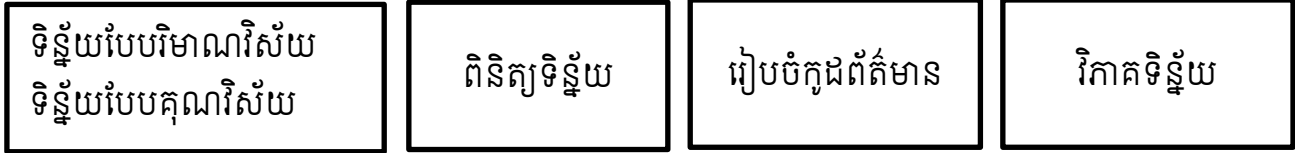

**ទី៣. គ) ការសរសេរអត្ថបទស្រាវជ្រាវ**

បន្ទាប់ពីសរសេរការបង្កើតបញ្ហាសិក្សាស្រាវជ្រាវ ការផ្ដើមគំនិតពីគ្រោងសិក្សាស្រាវជ្រាវ ការបង្កើតឧបករណ៍ប្រមូលទិន្នន័យ ការវិធីជ្រើសរើសភាគសំណាកឬអ្នកចូលរួម ការសរសេរគម្រោងសិក្សាស្រាវជ្រាវ ការប្រមូលទិន្នន័យ ការរៀបចំនិងវិភាគទិន្នន័យក្នុងសំណើគម្រោងសិក្សាស្រាវជ្រាវ ចំណុចចុងក្រោយគឺបង្កស្ថិតិការសរសេរពន្យល់អ្នកអានអោយដឹងពីរបៀបនៃការសរសេរអត្ថបទសិក្សាស្រាវជ្រាវចុងក្រោយ ដោយអ្នកសរសេរសំណើត្រូវបង្ហាញពីដែនកំណត់នៃលទ្ធផល ភាពខ្លះចន្លោះផ្សេងៗការរៀបចំរៀបលទ្ធផលថ្មីនិងរបបគំហើញក្នុងការរំលឹករបបគំហើញជាដើម។

**គ. ការអនុវត្តការសិក្សាស្រាវជ្រាវ**

ការសិក្សាស្រាវជ្រាវផ្សេងៗត្រូវមានទម្រង់ក្នុងដំណើរដូចគ្នាប៉ុន្តែមានរៀបចំខុសគ្នា ឬស្រដៀងគ្នាក្នុងដំណើរនីមួយៗដោយបានសង្ខេបដូចខាងក្រោមតារាង ២.គ.១ ដែលចាប់ផ្ដើមពីការកំណត់ទម្រង់ បង្កើតឧបករណ៍ ប្រើប្រាស់ឧបករណ៍ ប្រមូលនិងវិភាគទិន្នន័យ និងបកស្រាយទិន្នន័យ។

តារាង២.គ.១

វិធីបែបបរិមាណវិស័យ	វិធីសម្រុះ	វិធីបែបគុណវិស័យ
ការកំណត់វិធីជាមុន	កំណត់វិធីធ្វើជាមុន និងបន្ថែមវិធីសិក្សាស្រាវជ្រាវផ្សេងៗក្នុងពេលដំណើរការ	វិធីកើតពេលចាប់ផ្ដើមសិក្សាស្រាវជ្រាវ
ឧបករណ៍ផ្អែកលើសំណួរបិទ	ឧបករណ៍ផ្អែកលើសំណួរបិទ និងសំណួរបើក	ឧបករណ៍ផ្អែកលើសំណួរបើក
ទិន្នន័យលើដំណើរការ ទិន្នន័យពីអាកប្បកិរិយា ទិន្នន័យពីការអង្កេត និងទិន្នន័យជំរឿនជាលេខឫកាគរយ	មានទម្រង់ចម្រុះនៃទិន្នន័យ	ទិន្នន័យសម្ភាសន៍ ទិន្នន័យការអង្កេត ទិន្នន័យពីឯកសារ ទិន្នន័យជាសោត ទស្សន៍បែបជាតំរូវមាន
ការវិភាគបែបស្ថិតិលេខ	ការវិភាគទាំងស្ថិតិលេខនិងអត្ថបទ	ការវិភាគជាប្រភេទនិងអត្ថបទ
ការបកស្រាយបែបស្ថិតិ	ការបកស្រាយទិន្នន័យរួមទាំងស្ថិតិរវាងខ្លឹមសារ គំនូស	ការបកស្រាយខ្លឹមសារនិងគំនូស

វិធីសាស្ត្របែបបរិមាណវិស័យ ត្រូវកំណត់បញ្ហាសិក្សានិងដឹងថាចង់ពិនិត្យអថេរ ឬទ្រឹស្តីណាបន្ទាប់មកគឺបង្កើតឧបករណ៍ប្រមូលទិន្នន័យ រួចហើយធ្វើការសាល្យឯឧបករណ៍ប្រមូលទិន្នន័យជាមួយភាគសំណាកគំរូហើយកែតម្រូវបើចាំបាច់ បន្ទាប់មកគឺយកឧបករណ៍ធ្វើជាមួយភាគសំណាកជាក់ស្ដែង ចុងក្រោយវិភាគទិន្នន័យរួមមានការសរសេរសំយោគទិន្នន័យ និងសរសេរអត្ថបទសិក្សាស្រាវជ្រាវសម្រាប់ផ្សព្វផ្សាយ។

វិធីសាស្ត្របែបគុណវិស័យ ត្រូវកំណត់អ្វីដែលត្រូវធ្វើ ហើយចាប់ផ្ដើមសិក្សាស្រាវជ្រាវនៅទីតាំងផ្ទាល់ដោយប្រើកិច្ចសម្ភាសឬការអង្កេត រួចចាប់ផ្ដើមរកអ្វីដែលពាក់ព័ន្ធនិងបញ្ហាដែលបានកំណត់ពីដើម និងបន្តកិច្ចសម្ភាស ឬអង្កេតលើបញ្ហាជាមួយភាគសំណាកទាំងមូលក្នុងទីតាំងទាំងមូលរួចចាប់ផ្ដើមយកទិន្នន័យពីការ

សម្ភាសន៍ និងអង្កេតមកវិភាគដោយសរសេរជាអត្ថបទ និងសំយោគទិន្នន័យជាមួយរបបគំហើញពីមុនៗ ជាចុងក្រោយសរសេរអត្ថបទសិក្សាស្រាវជ្រាវសម្រាប់ផ្សព្វផ្សាយ។

វិធីសាស្ត្រចម្រុះ ត្រូវកំណត់ពីវិធីធ្វើជាមុនដោយអាចប្រើបែបបរិមាណវិស័យមុន និងប្រើបែបគុណវិស័យតាមក្រោយដើម្បីពង្រីកខ្លឹមសារនៃរបបគំហើញលើបែបបរិមាណវិស័យ ឬប្រើវិធីបែបគុណវិស័យដើម្បីបង្កើតឧបករណ៍ប្រមូលទិន្នន័យក្នុងវិធីបរិមាណវិស័យ ក្នុងន័យនេះវិធីចម្រុះ គឺមានការបញ្ចូលគ្នារវាងវិធីបែបគុណវិស័យនិងបរិមាណវិស័យតាមគោលបំណងជាក់ស្តែងរបស់អ្នកសិក្សាស្រាវជ្រាវ។

-ចប់-

**មេរៀនទី៣៖ ការជ្រើសរើសប្រភេទនៃសំណើ  
សិក្សាស្រាវជ្រាវ**

**ក្នុងមេរៀននេះ អ្នកអាននឹងស្វែងយល់ពី៖**

- ក. ប្រភេទនៃសំណើសិក្សាស្រាវជ្រាវ
- ខ. ជ្រើសរើសប្រភេទសំណើសិក្សាស្រាវជ្រាវ
  - ១) សំណើបែបគុណវិស័យ
  - ២) សំណើបែបបរិមាណវិស័យ
  - ៣) សំណើបែបវិធីចម្រុះ

**ពាក្យគន្លឹះ**

ការសិក្សាស្រាវជ្រាវបែបពិត (Pure Research) ការសិក្សាស្រាវជ្រាវបែបអនុវត្ត (Applied Research) សិក្សាស្រាវជ្រាវបែបពិពណ៌នា (Descriptive Research) ការសិក្សាស្រាវជ្រាវបែបទំនាក់ទំនងគ្នា (Correlational Research) ការសិក្សាស្រាវជ្រាវបែបពន្យល់ (Explanatory Research) ការសិក្សាស្រាវជ្រាវបែបរុករក (Exploratory Research) ការស្រាវជ្រាវបែបនិទានកថា (Narrative Research) ការស្រាវជ្រាវបែបបាតុភូតវិទ្យា (Phenomenological Research) ការស្រាវជ្រាវបែបទ្រឹស្តីជាមូលដ្ឋាន (Grounded Theory) ការស្រាវជ្រាវបែបនវវិទ្យា (ជាតិពន្ធសាស្ត្រ) (Ethnography) ការស្រាវជ្រាវបែបកំណត់មូលហេតុ (Case Study)

**បន្ទាប់ពីការសិក្សាមេរៀននេះ អ្នកនឹងបានយល់ដឹងពី៖**

- ក. ប្រភេទនៃសំណើសិក្សាស្រាវជ្រាវ
- ខ. ជ្រើសរើសប្រភេទសំណើសិក្សាស្រាវជ្រាវ
  - ១) សំណើបែបគុណវិស័យ
  - ២) សំណើបែបបរិមាណវិស័យ
  - ៣) សំណើបែបវិធីចម្រុះ

តាមទស្សនៈផ្សេងៗ ការសិក្សាស្រាវជ្រាវត្រូវបានបែងចែកជាប្រភេទខុសៗគ្នា ដែលក្នុងនេះ *លោក Ranjit Kumar ឆ្នាំ២០១៤* បានបែងចែកការសិក្សាស្រាវជ្រាវជា៣ប្រភេទគឺ តាមទស្សនៈការសិក្សាបែបការអនុវត្តក្នុងការស្វែងរកបញ្ហា ទស្សនៈសិក្សាស្រាវជ្រាវបែបកម្មវត្ថុ និងទស្សនៈសិក្សាស្រាវជ្រាវបែបទម្រង់

សំណួរ។ ទស្សនៈការសិក្សាស្រាវជ្រាវបែបអនុវត្តក្នុងការស្វែងរកបញ្ហាមានប្រភេទ ការសិក្សាស្រាវជ្រាវបែបពិត និងការសិក្សាស្រាវជ្រាវបែបអនុវត្ត ទស្សនៈការសិក្សាស្រាវជ្រាវបែបកម្មវត្ថុ គឺមានការសិក្សាស្រាវជ្រាវបែបពិពណ៌នា ការសិក្សាស្រាវជ្រាវបែបទំនាក់ទំនងគ្នា ការសិក្សាស្រាវជ្រាវបែបពន្យល់ និងការសិក្សាស្រាវជ្រាវបែបបុករក ចំណែកទស្សនៈសិក្សាស្រាវជ្រាវបែបទម្រង់សំនួរ គឺបែងចែកជាការសិក្សាស្រាវជ្រាវបែបបរិមាណវិស័យ បែបគុណវិស័យ និងបែបវិធីចម្រុះ។

**ក. ប្រភេទសំណើសិក្សាស្រាវជ្រាវ**

**១. ទស្សនៈការសិក្សាបែបការអនុវត្តក្នុងការស្វែងរកបញ្ហា**

ការសិក្សាស្រាវជ្រាវបែបពិតឬជាមូលដ្ឋាន គឺពាក់ព័ន្ធនឹងការបង្កើត ពិនិត្យ ផ្ទៀងផ្ទាត់ និងធ្វើឱ្យប្រើសេរីលើវិធី សិក្សាស្រាវជ្រាវ នីតិវិធី របៀប និងឧបករណ៍ដែលជាធាតុនៃវិធីសាស្ត្រសិក្សាស្រាវជ្រាវ នេះបើយោងតាមលោក Ranjit Kumar ក្នុង ឆ្នាំ២០១៤ ។ លោកRanjit បានបន្តពន្យល់ថាការសិក្សាស្រាវជ្រាវពិត រួមមានរបៀបជ្រើសរើសភាគសំណាក ឬអ្នកចូលរួមសិក្សាស្រាវជ្រាវសម្រាប់ការអនុវត្តជាក់ស្តែង ការបង្កើតវិធីស្រាវជ្រាវវាយតម្លៃភាពយកជាការបាននៃនីតិវិធីស្រាវជ្រាវ បង្កើតឧបករណ៍ដើម្បីវាស់កម្រិតកង្វល់របស់មនុស្ស និងស្វែងរកវិធីល្អបំផុតដើម្បីវាយតម្លៃអាហ្សកិរិយារបស់មនុស្ស។ ជាក់ស្តែងការសិក្សាស្រាវជ្រាវបែបពិតគឺជាការសិក្សាដែលមានគោលបំណងដើម្បីពង្រីកទ្រឹស្តីវិទ្យាសាស្ត្រ និងសម្រាប់ឱ្យយល់ដឹងក៏ដូចជាការប៉ាន់ស្មានពីបាតុភូតធម្មជាតិ និងបាតុភូតផ្សេងៗឱ្យកាន់តែច្បាស់។

ការសិក្សាស្រាវជ្រាវបែបអនុវត្ត គឺជាការសិក្សាទាំងឡាយណាដែលមានវិធី ទម្រង់ និងរបៀបក្នុងការប្រមូលព័ត៌មានអំពីទិដ្ឋភាពផ្សេងៗ អំពីស្ថានភាព បញ្ហា បាតុភូតនានាដែលប្រើសម្រាប់កំណែទម្រង់ផ្លាស់ប្តូរ ឬកែប្រែ គោលនយោបាយ រដ្ឋបាល និងដើម្បីស្វែងរកដំណោះស្រាយលើបញ្ហា ឬបាតុភូតផ្សេងៗនោះ។

**២. ទស្សនៈសិក្សាស្រាវជ្រាវបែបកម្មវត្ថុ**

ការសិក្សាស្រាវជ្រាវពិពណ៌នា គឺព្យាយាមដើម្បីពិពណ៌នាជាប្រព័ន្ធលើសណ្ឋានភាព បញ្ហា បាតុភូតសេវាកម្ម ឬកម្មវិធី ឬផ្តល់ព័ត៌មានអំពីលក្ខខណ្ឌក្នុងសហគមន៍ ឬពិពណ៌នាឥរិយាបថនៃបញ្ហា ជាជាងផ្តោតលើមូលហេតុនៃបញ្ហា ឬឥទ្ធិពលដែលនាំអោយមានបញ្ហា។

ការសិក្សាស្រាវជ្រាវទំនាក់ទំនងគ្នា គឺដើម្បីវាយតម្លៃ ស្វែងរក ឬបង្កើតសារៈសំខាន់នៃទំនាក់ទំនងភាពរួមគ្នា និងភាពចំណុះគ្នាទៅវិញទៅមករវាងទិដ្ឋភាពពីប្រចើនក្នុងសណ្ឋានភាព ឬបាតុភូតនៃការសិក្សាស្រាវជ្រាវ។

ការសិក្សាស្រាវជ្រាវបែបពន្យល់ គឺជាការសិក្សាស្រាវជ្រាវបែបកសាងទិដ្ឋភាពជាក់ស្តែងនៃការស្រាវជ្រាវដោយចាប់ផ្តើមពីគំនិតទូទៅដោយប្រើការសិក្សាស្រាវជ្រាវជាឧបករណ៍ដើម្បីដោះស្រាយអ្វីមួយក្នុងពេលអនាគត ហើយការសិក្សាស្រាវជ្រាវនេះធ្វើលើអ្វីដែលមិនទាន់បានធ្វើពីមុន ដោយបង្កើតនិយមន័យសម្រាប់ការសិក្សាពេលក្រោយទៀត។ បើតាមលោក Ranjit Kumar ក្នុង ឆ្នាំ២០១៤ ការសិក្សាស្រាវជ្រាវនេះព្យាយាមបកស្រាយមូលហេតុ និងរបៀបនៃទំនាក់ទំនងរវាងទិដ្ឋភាពពីនៃសណ្ឋានភាព និងបាតុភូតមួយ។ ឧទាហរណ៍៖ ការសិក្សាស្រាវជ្រាវបែបពន្យល់ ព្យាយាមពន្យល់មូលហេតុនៃការរស់នៅដែលមានកង្វល់ច្រើនធ្វើអោយមានជំងឺគាំងបេះដូងជាដើម។

ការសិក្សាស្រាវជ្រាវបែបរុករក គឺដើម្បីអង្កេតបញ្ហាដែលមិនទាន់បានបកស្រាយអោយច្បាស់លាស់នៅឡើយ ការសិក្សាស្រាវជ្រាវនេះធ្វើដើម្បីទទួលបានព័ត៌មានឱ្យកាន់តែច្បាស់លើបញ្ហាដែលមានស្រាប់ ប៉ុន្តែមិនផ្តល់ការបកស្រាយបញ្ចប់លើបញ្ហានេះទេ។

**៣. ទស្សនៈការសិក្សាស្រាវជ្រាវបែបទម្រង់សំណួរ**

**៣. ១. ការសិក្សាស្រាវជ្រាវបែបគុណវិស័យ**

ការសិក្សាស្រាវជ្រាវបែបគុណវិស័យ គឺជាការសិក្សាស្រាវជ្រាវដើម្បីរុករក និងយល់ដឹងខ្លឹមសារដែលមនុស្ស ឬក្រុមមនុស្សបានបង្កើតជាបញ្ហាសម្រាប់មនុស្សឬសង្គម នេះបើតាមលោក *Jorn W. Creswell* និង *J. David Creswell ២០១៨* ចំណែកឯ *លោក Ranjit Kumar* ក្នុង ឆ្នាំ២០១៤ បានបកស្រាយថា ការសិក្សាស្រាវជ្រាវបែបគុណវិស័យ គឺជាការសិក្សាស្រាវជ្រាវដែលបង្កប់នូវទស្សនៈនៃការពិសោធន៍ដោយមិនផ្ដោតលើទ្រឹស្តីច្រើន វិធីសាស្ត្រដែលមិនមានរចនាសម្ព័ន្ធ បត់បែន និងទូលំទូលាយដើម្បីស្វែងរកចំណេះដឹងលើចំណងបញ្ហា មានបំណងស្វែងរកភាពខុសគ្នាជាជាងការរកបរិមាណចំនួន ផ្ដោតលើការពិពណ៌នានិងការរៀបរាប់អំពីអារម្មណ៍ ទស្សនៈ បទពិសោធន៍ជាជាងការវាយតម្លៃ ផ្តល់លទ្ធផលជាការពិពណ៌នានិងរៀបរាប់ជាជាងលក្ខណៈវិភាគជាទិន្នន័យ។ លោក ក៏បានលើកឡើងពីលក្ខណៈរបស់ការសិក្សាស្រាវជ្រាវបែបគុណវិស័យ ដូចជាការពាក់ព័ន្ធ និងខ្លឹមសារដែលមនុស្សមានការផ្សារភ្ជាប់នឹងរឿងរ៉ាវក្នុងជីវិតរបស់គាត់ ការប្រើប្រាស់ព័ត៌មានគំនិតទូទៅ ដើម្បីបង្កើតគោលការណ៍រួមមួយដែលមានលក្ខណៈទូទៅ ជាប់ទាក់ទងនឹងរបៀបដែលមនុស្សគិត និងធ្វើសកម្មភាពក្នុងជីវិតរបស់ខ្លួន ក្នុងការសិក្សាស្រាវជ្រាវបែបនេះគឺអ្នកសិក្សាស្រាវជ្រាវមើលលើទីកន្លែងសិក្សាស្រាវជ្រាវនិងមនុស្សជារូបភាពទាំងមូល ដោយមិនចាត់ទុកទីកន្លែង មនុស្ស ក្រុមមនុស្សជាធាតុនៃការសិក្សាស្រាវជ្រាវដោយឡែកទេ ការសិក្សាស្រាវជ្រាវនេះគឺពិចារណាលើទស្សនៈទាំងអស់ ត្រូវរៀនរៀនជាច្រើននៅទីកន្លែងសិក្សាស្រាវជ្រាវ និងអំពីមនុស្ស ការស្រាវជ្រាវបែបនេះ ជាសិល្បៈមួយក្នុងការអនុវត្ត ហើយប្រភេទនៃការសិក្សាបែបគុណវិស័យដូចមានការពន្យល់ខាងក្រោយ៖

ក. *ការស្រាវជ្រាវបែបនិទានកថា (Narrative Research)* គឺជាការស្រាវជ្រាវអំពីជីវិតរបស់មនុស្ស និងរឿងរ៉ាវអំពីជីវិតរស់នៅរបស់គាត់ ដោយការនិទានតាមលំដាប់ និងពេលវេលាដោយរួមបញ្ចូលនូវការគិតនិងទស្សនៈរបស់គាត់ និងរួមជាមួយទស្សនៈពីអ្នកសិក្សាស្រាវជ្រាវដែល។

ខ. *ការស្រាវជ្រាវបែបបាតុភូតវិទ្យា (Phenomenological Research)* គឺជាការសិក្សាស្រាវជ្រាវដែលរកសារៈសំខាន់នៃបទពិសោធន៍របស់មនុស្ស តាមរយៈបាតុភូតមួយដែលគាត់បានពិពណ៌នាពេលគាត់បានជួបផ្ទាល់ បានជួបឬរស់នៅក្នុងបាតុភូតនោះ និងទំនាក់ទំនងជាមួយវារយៈពេលយូរដើម្បីបង្កើតជាខ្លឹមសារនិងលំនាំទំនាក់ទំនងគ្នាទៅវិញទៅមកនិងអាចជាទស្សនៈមួយដោយមិនអោយបទពិសោធន៍ឬទស្សនៈរបស់អ្នកស្រាវជ្រាវមកពាក់ព័ន្ធ។

គ. *ការស្រាវជ្រាវផ្អែកបែបទ្រឹស្តីជាមូលដ្ឋាន (Grounded Theory)* គឺជាការសិក្សាស្រាវជ្រាវដែលទាញយកទ្រឹស្តីអរូបិ៍ទូទៅនៃដំណើរការ សកម្មភាព ឬអន្តរកម្មដែលទាញយកពីទស្សនៈរបស់អ្នកចូលរួម។ ការសិក្សាស្រាវជ្រាវនេះគឺមានជំហានជាច្រើនក្នុងការប្រមូលទិន្នន័យ បន្តទិន្នន័យ និងប្រៀបធៀបទិន្នន័យ និងវិធីជ្រើសរើសភាគសំណាក់ឬអ្នកចូលរួមដែលមកពីក្រុមផ្សេងៗ ដើម្បីបង្ហាញភាពដូចគ្នានិងខុសគ្នារវាងព័ត៌មានដែលបានមក។

ឃ. ការស្រាវជ្រាវបែបវេទនាវិទ្យា (ជាតិពន្ធសាស្ត្រ) (Ethnography) គឺជាការសិក្សាស្រាវជ្រាវលើក ក្រុមវប្បធម៌ដើមក្នុងទីតាំងបែបធម្មជាតិដោយប្រើរយៈពេលយូរក្នុងការប្រមូលទិន្នន័យបែបសម្ភាសន៍ និងអង្កេត លើឥរិយាបថ និងការយល់ឃើញ ឬបកស្រាយពីឥរិយាបថនេះពីមនុស្សក្នុងក្រុមរបស់គាត់ ហើយការសិក្សា ស្រាវជ្រាវបែបនេះ គឺមានភាពបត់បែនខ្ពស់ និងប្រែប្រួលតាមភាពជាក់ស្តែងនៃការរស់នៅដែលអ្នកសិក្សា ស្រាវជ្រាវបានជួបក្នុងពេលសិក្សាស្រាវជ្រាវ។

ង. ការស្រាវជ្រាវបែបកំណត់មូលហេតុ (Case Studies) គឺជាការស្រាវជ្រាវដែលស្វែងរកអំពីកម្មវិធី ព្រឹត្តិការណ៍ សកម្មភាព រឿងរ៉ាវ ដំណើរការមួយ ឬក្រុមមនុស្សដោយស៊ីជម្រៅ ហើយការសិក្សាស្រាវជ្រាវនេះ ត្រូវការពេលវេលា និងសកម្មច្រើន និងប្រើរបៀបប្រមូលទិន្នន័យផ្សេងៗដើម្បីបានទិន្នន័យលំអិត។

**៣. ២. ការសិក្សាស្រាវជ្រាវបែបបរិមាណវិស័យ**

ក. ការស្រាវជ្រាវបែបធ្វើពិសោធន៍ គឺ ជាការសិក្សាស្រាវជ្រាវដើម្បីកំណត់ថាតើមានប្រព្រឹត្តិកម្មពិសេស ណាមួយដែលមានឥទ្ធិពលលើលទ្ធផលសិក្សាស្រាវជ្រាវ ដោយធ្វើពិសោធន៍ក្រុមណាមួយជាក់លាក់និងប្រៀប ធៀបជាមួយលទ្ធផលពេលការពិសោធន៍នេះធ្វើជាមួយក្រុមដទៃ។

ខ. ការស្រាវជ្រាវបែបស្ទង់មតិ គឺជាការសិក្សាស្រាវជ្រាវដោយផ្អែកលើការពិពណ៌នាតាមចំនួនឬលេខ បែបស្ថិតិចំពោះទំនោរ លក្ខណៈ ឬគំនិតនៃមនុស្ស វត្ថុ ឬព្រឹត្តិការណ៍ដែលយើងកំពុងសិក្សាស្រាវជ្រាវ។

**៣. ៣. ការសិក្សាស្រាវជ្រាវបែបវិធីចម្រុះ**

ក. វិធីសាស្ត្រចម្រុះបែបគោលដៅរួម គឺជាវិធីចម្រុះនៃការសិក្សាស្រាវជ្រាវដែលអ្នកសិក្សាស្រាវជ្រាវប្រើ ទាំងវិធីបែបគុណវិស័យ និងបរិមាណវិស័យរួមគ្នានិងក្នុងពេលដូចគ្នាខណៈពេលប្រមូលទិន្នន័យនិងវិភាគដោយ ផ្អែកលើទិន្នន័យទាំងពីរវិធីរួមគ្នា ហើយបើមានលទ្ធផលនៃការវិភាគពីវិធីទាំងពីរខុសគ្នា ត្រូវមានការពន្យល់និង ស្វែងរកបន្ថែម។

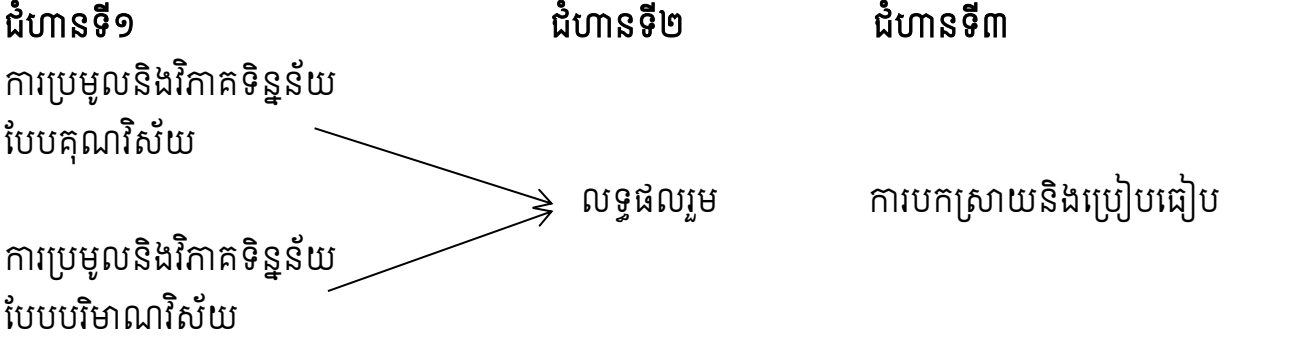

ខ. វិធីសាស្ត្រចម្រុះបែបពន្យល់ គឺជាវិធីចម្រុះនៃការសិក្សាស្រាវជ្រាវដែលអ្នកសិក្សាស្រាវជ្រាវប្រើវិធី បែបបរិមាណវិស័យមុនក្នុងការប្រមូលទិន្នន័យ និងបន្ទាប់មកប្រើវិធីគុណវិស័យដើម្បីពន្យល់បន្ថែមនិងបំពេញ លើវិធីបែបបរិមាណវិស័យអោយបានលំអិត។

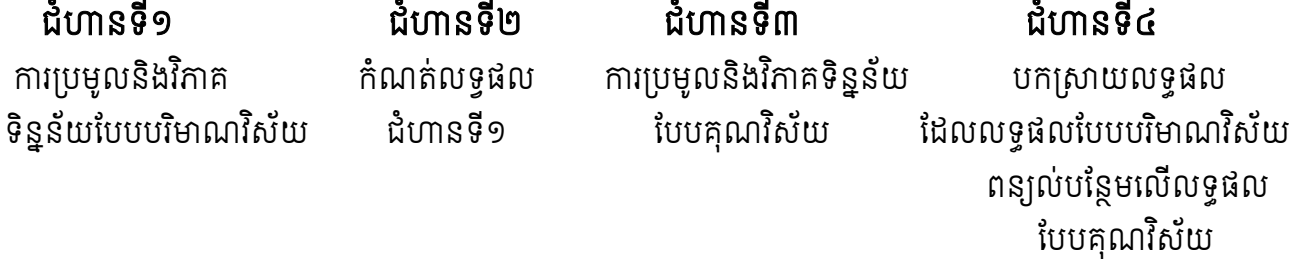

គ. វិធីសាស្ត្រចម្រុះបែបបុរាណ គឺជាវិធីចម្រុះនៃការសិក្សាស្រាវជ្រាវដែលអ្នកសិក្សាស្រាវជ្រាវប្រើវិធីគុណវិស័យមុនក្នុងការប្រមូលទិន្នន័យអំពីទិដ្ឋភាព ឫទស្សនៈដំបូងនៃអ្នកចូលរួមអំពីបញ្ហា និងអាចយកទិន្នន័យពីវិធីគុណវិស័យមករៀបចំឧបករណ៍ប្រមូលទិន្នន័យ របៀបធ្វើ និងលក្ខណៈផ្សេងៗដែលធ្វើអោយការប្រើប្រាស់វិធីបែបបរិមាណវិស័យមានភាពសុក្រិតខ្លាំងនិងអាចពន្យល់បន្ថែមលើវិធីបែបគុណវិស័យខាងដើម។

**ជំហានទី១**

ការប្រមូលនិងវិភាគទិន្នន័យបែបគុណវិស័យ

**ជំហានទី២**

កំណត់លិទ្ធភាពឧបករណ៍ថ្មីដើម្បីប្រមូលទិន្នន័យ

**ជំហានទី៣**

ការប្រមូលនិងវិភាគទិន្នន័យបែបបរិមាណវិស័យ

**ជំហានទី៤**

បកស្រាយលទ្ធផលដែលលទ្ធផលបែបបរិមាណវិស័យពន្យល់បន្ថែមលើលទ្ធផលបែបគុណវិស័យ

**៣. ៤. ការសិក្សាស្រាវជ្រាវសកម្ម**

ការសិក្សាស្រាវជ្រាវសកម្ម គឺការសិក្សាស្រាវជ្រាវដើម្បីរុករក និងទទួលបានព័ត៌មានដើម្បីធ្វើឱ្យរីកចំរើនក្នុងការអនុវត្តក្នុងវិស័យការងារសង្គម ទស្សនៈវិទ្យា សង្គមវិទ្យា ពេទ្យ គិលានុបដ្ឋាយិកា អប់រំ ពិសេសក្នុងការបង្រៀននិងរៀន ការការពារកុមារ ការអភិវឌ្ឍធនធានមនុស្ស និងអភិបាលកិច្ច។ល។ ឧទាហរណ៍ប្រសិនបើគ្រូបង្រៀនចង់ពិនិត្យធាតុចូលនៃសកម្មភាពក្នុងការបង្រៀនឬរៀនដែលនាំអោយមានផលិតផលការសិក្សាល្អជាងមុនឬវិជ្ជមានជាងមុនក្នុងមុខវិជ្ជារបស់ខ្លួន ការសិក្សាស្រាវជ្រាវសកម្មគឺត្រូវបានប្រើពីព្រោះវាមានវិធីសាស្ត្រចម្រុះដែលមានការអង្កេតជាមួយសិស្ស ប្រើការថតសំលេង ការថតវីដេអូ ការប្រើប្រាស់កិច្ចសម្ភាសគ្រោងច្បាស់លាស់ឬកិច្ចសម្ភាសពាក់កណ្តាលគ្រោង កំណត់ហេតុក្នុងព្រឹត្តិការណ៍ (Field Notes) ការប្រើប្រាស់កំណត់ហេតុវិភាគ (Analytic Memoing) ការថតរូប និងការប្រើប្រាស់ការស្ទង់មតិ (Survey) ឬកម្រងសំណួរ (Questionnaires)។

**ខ. ជ្រើសរើសប្រភេទសំណើសិក្សាស្រាវជ្រាវ**

ក្រោយយល់ដឹងពីនិយមន័យនៃការសិក្សាទាំងអស់ហើយ ក្នុងសៀវភៅនេះខ្ញុំសូមណែនាំតែវិធីសាស្ត្រ៣ដែលពេញនិយមក្នុងចំណោមអ្នកសិក្សាស្រាវជ្រាវ គឺវិធីសិក្សាបែបបរិមាណវិស័យ បែបគុណវិស័យ និងបែបវិធីចម្រុះ។

វិធីសិក្សាបែបគុណវិស័យ គឺសាកសមនិងអ្នកដែលមិនសូវចូលចិត្តគណនាលេខ ហើយមានទំនោរចូលចិត្តចូលទៅសិក្សាផ្ទាល់ជាមួយអ្នកចូលរួម ដោយសម្ភាស អង្កេតផ្ទាល់តាមរយៈការរស់នៅជាមួយអ្នកចូលរួមផ្តល់តែម្តង។

វិធីសិក្សាបែបបរិមាណវិស័យ គឺសម្រាប់អ្នកដែលចូលចិត្តគណនាលេខនិងចូលចិត្តធ្វើការសាកល្បងទ្រឹស្តីថាតើវានូវតែពិតឬទេ។

វិធីសិក្សាបែបចម្រុះ គឺសម្រាប់អ្នកដែលចង់ដឹងពីលទ្ធភាពទាំងអស់ដោយគ្រប់ជ្រុងជ្រោយលើបញ្ហា។

ដូចនេះអ្នកសរសេរសំណើគម្រោងសិក្សាស្រាវជ្រាវ អាចជ្រើសរើសវិធីណាមួយដែលសាកសមនិងខ្លួន និងគិតពីគោលបំណងដែលខ្លួនឬគោលបំណងរបស់ស្ថាប័នដែលទទួលសំណើសិក្សា។

**មេរៀនទី៤៖ រំលឹករបបគំហើញនៃអត្ថបទ  
ស្រាវជ្រាវកន្លងមក**

**ក្នុងមេរៀននេះ អ្នកអាចនឹងស្វែងយល់ពី៖**

- ក. ទំនាក់ទំនងរវាងប្រធានបទសិក្សាស្រាវជ្រាវ និងការរំលឹករបបគំហើញ
- ខ. ការរំលឹករបបគំហើញនៃអត្ថបទស្រាវជ្រាវពីមុន
  - ១) ទីតាំងនៃការរំលឹករបបគំហើញក្នុងសំណើ
  - ២) អត្ថប្រយោជន៍នៃការរំលឹករបបគំហើញ
- គ. របៀបនៃសរសេរការរំលឹករបបគំហើញ

<b>ពាក្យគន្លឹះ</b>	របបគំហើញ (Literature) ការរំលឹករបបគំហើញ(Literature Review)
--------------------	---

**បន្ទាប់ពីការសិក្សាមេរៀននេះ អ្នកនឹងបានយល់ពី៖**

- ក. ទំនាក់ទំនងរវាងប្រធានបទសិក្សាស្រាវជ្រាវនិងការរំលឹករបបគំហើញ
- ខ. ការរំលឹករបបគំហើញនៃអត្ថបទស្រាវជ្រាវពីមុន
  - ១) ទីតាំងនៃការរំលឹករបបគំហើញក្នុងសំណើ
  - ២) អត្ថប្រយោជន៍នៃការរំលឹករបបគំហើញ
- គ. របៀបនៃសរសេរការរំលឹករបបគំហើញ

**ក. ទំនាក់ទំនងរវាងប្រធានបទសិក្សាស្រាវជ្រាវនិងការរំលឹករបបគំហើញ**

ពេលអ្នកសិក្សាស្រាវជ្រាវមានបំណងក្នុងការធ្វើការសិក្សាស្រាវជ្រាវ មានន័យថាគាត់មានប្រធានបទសិក្សាស្រាវជ្រាវ ហើយតាមបទពិសោធន៍និងការយល់ដឹងពីការសិក្សាស្រាវជ្រាវនោះធ្វើអោយគាត់បានកំណត់ថាគាត់នឹងធ្វើការសិក្សាស្រាវជ្រាវតាមបែបបរិមាណវិស័យ គុណវិស័យ ឬបែបចម្រុះ។ ទោះបីយ៉ាងនេះក្តី អ្នកសិក្សាស្រាវជ្រាវត្រូវសិក្សាឯកសារដែលអាចយកជាការបានពីប្រធានបទ ឬរបបគំហើញការសិក្សាស្រាវជ្រាវនៃប្រធានបទដែលត្រូវបានសិក្សាពីមុនៗ ការសិក្សានេះអាចជួយអ្នកសិក្សាស្រាវជ្រាវអោយយល់កាន់តែច្បាស់ពីប្រធានបទ។ តែដើម្បីស្វែងរករបបគំហើញដែលអាចយកជាការបាន អ្នកសិក្សាត្រូវរកពាក្យ ឬឃ្លាដែលជាប្រធានបទ និងមិនត្រូវប្រើប្រាស់ពាក្យណាមិនចាំបាច់ ប្រើតែពាក្យមានខ្លឹមសារដែលត្រូវបានប្រើជាទូទៅឬក្នុងមុខជំនាញនៃការសិក្សា ឬពាក្យនិងឃ្លាដែលអាចសិក្សាស្រាវជ្រាវបានដើម្បីសិក្សាពីរបបគំហើញលើប្រធានបទនេះដែលអ្នកសិក្សាស្រាវជ្រាវពីមុនបានសិក្សារួចហើយ ហើយរបបគំហើញការ

សិក្សាស្រាវជ្រាវពីមុនលើប្រធានបទក៏ជួយឆ្លើយតបទៅនឹង តើសិក្សាអ្វី ហេតុអ្វី សិក្សាជាមួយនណា ធ្វើការសិក្សានៅទីណា ធ្វើការសិក្សាពេលណានិងរយៈពេលប៉ុនណា បើតាម លោកបណ្ឌិត Catherine Dawson ឆ្នាំ ២០០២។

តើអ្វី មានន័យថាតើការសិក្សាស្រាវជ្រាវនេះអ្វី? តាមរយៈសំណួរនេះអ្នកសិក្សាស្រាវជ្រាវនឹងចាប់ផ្តើមដឹងពីអ្វីដែលត្រូវធ្វើ និងអ្វីដែលមិនត្រូវធ្វើ ការដឹងថាអ្វីដែលត្រូវធ្វើគឺធ្វើអោយអ្នកសិក្សាស្រាវជ្រាវមិនងាយបរាជ័យក្នុងការសិក្សារបស់ខ្លួនព្រោះដឹងថាប្រធានបទនោះអាចធ្វើបាន ហើយប្រធានបទនោះមិនធំឬតូចពេក។ ចំពោះ ហេតុអ្វី អ្នកសិក្សាស្រាវជ្រាវត្រូវដឹងថាពីមូលហេតុដែលចាំបាច់ដើម្បីត្រូវការសិក្សាស្រាវជ្រាវហើយ អាចឱ្យអ្នកសិក្សាស្រាវជ្រាវនៅតែបន្តចំណាប់អារម្មណ៍លើការសិក្សាស្រាវជ្រាវ ទោះក្នុងន័យជាកិច្ចសិក្សាស្រាវជ្រាវដើម្បីបញ្ចប់ការសិក្សាកម្រិតបរិញ្ញាបត្រ បរិញ្ញាបត្រជាន់ខ្ពស់ ឬថ្នាក់បណ្ឌិតក៏ដោយ ក្នុងការងារស្ថាប័ន ឬដើម្បីបានលុយគម្រោងសិក្សាស្រាវជ្រាវក៏ដោយ។ ក្រៅពីនេះ អ្នកសិក្សាស្រាវជ្រាវក៏ត្រូវដឹង ថាតើនរណានឹងត្រូវចូលរួមក្នុងការសិក្សាស្រាវជ្រាវ ដើម្បីយល់អោយច្បាស់ពីស្ថានភាព ឥរិយាបថ ចរិត-លក្ខណៈ និងវប្បធម៌ជាក់ស្តែងរបស់អ្នកចូលរួម និងអាចស្វែងយល់ពីរបៀបដែលអ្នកសិក្សាស្រាវជ្រាវអាចរកវិធីធ្វើការសិក្សាស្រាវជ្រាវដោយមិនចំណាយទាំងពេលវេលា និងថវិការច្រើន។ លើសពីនេះទៀត ទីកន្លែងក្នុងការសិក្សាស្រាវជ្រាវក៏ចាំបាច់ដែលត្រូវគិតថាតើកូមិសាស្ត្រណាដែលត្រូវធ្វើ ហើយធ្វើអោយលទ្ធផលបានល្អ ពីព្រោះទីតាំងនៃការសិក្សាស្រាវជ្រាវ អាចជួយអ្នកសិក្សាស្រាវជ្រាវងាយស្រួលក្នុងការលែងលក់ដើម្បីធ្វើគ្រោងចំណាយ និងពេល ឬធនធានដែលមានសម្រាប់ធ្វើនិងគម្រោងចុះសិក្សាស្រាវជ្រាវអោយមានប្រសិទ្ធភាព ហើយចុងក្រោយការកំណត់រយៈពេលនៃគ្រោងការសិក្សាស្រាវជ្រាវទាំងមូល។ ទាំងនេះហើយ ដែលការរំលឹករបបគំហើញសិក្សាស្រាវជ្រាវអាចជួយអ្នកសិក្សាស្រាវជ្រាវធ្វើការងារសិក្សាបានជោគជ័យ។

**ខ. ការរំលឹករបបគំហើញនៃអត្ថបទស្រាវជ្រាវពីមុន**

ការប្រើរបបគំហើញរបស់ប្រធានបទ អាចផ្តល់ជាផ្លូវនៃការរៀបចំរបបគំហើញថ្មីក្នុងការសរសេរគម្រោងសិក្សាស្រាវជ្រាវ ឬសំណើគម្រោងសិក្សាស្រាវជ្រាវអត្ថបទទាំងបែបបរិមាណវិស័យ បែបគុណវិស័យ និងវិធីចម្រុះ ដូចនេះការរករបបគំហើញពីមុនដើម្បីសរសេរការរំលឹករបបគំហើញដែលអាចយកជាការបានគឺទាមទារចំណេះដឹងមួយចំនួន។ តាមលោក Ranjit Kumar ឆ្នាំ២០១៤ ការរំលឹករបបគំហើញអាចផ្តល់ប្រវត្តិទ្រឹស្តីលើការសិក្សា ជួយឱ្យអ្នកសិក្សាស្រាវជ្រាវធ្វើអន្តរទំនាក់ទំនងរវាងអ្វីដែលនឹងត្រូវសិក្សា និងអ្វីដែលបានសិក្សារួចហើយ និងអាចជួយអ្នកសិក្សាស្រាវជ្រាវបង្ហាញរបបគំហើញថ្មីនៃការសិក្សាស្រាវជ្រាវថ្មីដែលអាចបំពេញបន្ថែមលើចំណេះដឹងមានស្រាប់ក្នុងរបបគំហើញពីមុន។

**១) ទីតាំងនៃការសរសេរការរំលឹករបបគំហើញក្នុងសំណើសិក្សាស្រាវជ្រាវ**

ការរំលឹករបបគំហើញ គឺត្រូវបានសរសេរក្នុងផ្នែកផ្សេងៗគ្នាទៅតាមប្រភេទនៃការសិក្សាស្រាវជ្រាវនីមួយៗដូចជា ការសិក្សាស្រាវជ្រាវបែបបរិមាណវិស័យ ការសិក្សាស្រាវជ្រាវបែបគុណវិស័យ និងការសិក្សាបែបវិធីចម្រុះ ហើយទីតាំងរបស់ការរំលឹករបបគំហើញក៏ប្រែប្រួលតាមការធ្វើ អ្នកសិក្សាស្រាវជ្រាវ និងប្រធានបទសិក្សាដែរ។

ក្នុងការសិក្សាស្រាវជ្រាវបែបគុណវិស័យ អ្នកសិក្សាស្រាវជ្រាវ គឺសរសេររបបគំហើញក្នុងសេចក្តីផ្តើមដើម្បីបញ្ជាក់បន្ថែមលើបញ្ហានៃសិក្សាស្រាវជ្រាវថ្មីដើម្បីអោយកាន់តែច្បាស់ ហើយគ្រប់ប្រភេទទាំងអស់នៃការ

សិក្សាស្រាវជ្រាវបែបគុណវិស័យ គឺតែងតែមានការសរសេររបបបញ្ជូនរបបគំហើញបែបនេះក្នុងសេចក្តីផ្តើម ក្រៅពីនេះ អ្នកសិក្សាស្រាវជ្រាវអាចសរសេរការរំលឹករបបគំហើញលើប្រធានបទមួយផ្នែកដោយឡែកដើម្បីរំលឹកទ្រឹស្តី ប្រវត្តិនៃការសិក្សាពីមុនពាក់ព័ន្ធនិងប្រធានបទ ពិសេសក្នុងផ្នែកដំបូងរបស់ការស្រាវជ្រាវបែបនេះវង្សវិទ្យា (ជាតិពន្ធសាស្ត្រ) ឬការសិក្សាទ្រឹស្តីជាមូលដ្ឋាន ហើយចុងក្រោយនៃការសរសេរលទ្ធផលសិក្សាស្រាវជ្រាវគ្រប់ប្រភេទនៃបែបបរិមាណវិស័យ គឺអ្នកសិក្សាស្រាវជ្រាវលើករបបគំហើញ ពិសេសដូចមានក្នុងការរំលឹករបបគំហើញខាងដើម មកសំយោគប្រៀបធៀបលទ្ធផលដែលបានកំពុងសិក្សាក្នុងអត្ថបទសិក្សារបស់ខ្លួន។

សម្រាប់ការសិក្សាស្រាវជ្រាវបែបបរិមាណវិស័យ អ្នកសិក្សាស្រាវជ្រាវគឺប្រើរបបគំហើញដើម្បីជាមូលដ្ឋានក្នុងការបង្កើតសំណួរសិក្សាស្រាវជ្រាវឬសម្មតិកម្ម បង្កើតជាចំណាប់ផ្តើមនៃការសិក្សា ពិសេសក្នុងការសិក្សាបែបនេះអ្នកសិក្សាតែងតែសរសេរការរំលឹករបបគំហើញមួយផ្នែកក្នុងការសិក្សា និងចុងក្រោយគឺអ្នកសិក្សាស្រាវជ្រាវធ្វើសំយោគប្រៀបធៀបរបបគំហើញ និងលទ្ធផលការសិក្សាថ្មីក្នុងផ្នែកវិភាគ និងសន្និដ្ឋាននៃការសិក្សាស្រាវជ្រាវ។

ចំពោះការសិក្សាស្រាវជ្រាវវិធីចម្រុះ អ្នកសិក្សាស្រាវជ្រាវគឺសរសេររបបគំហើញ និងការរំលឹកគំហើញគឺប្រើទៅលើ ថាតើការសិក្សាស្រាវជ្រាវនេះមានទំនោររបបគុណបរិមាណវិស័យ ឬបរិមាណវិស័យច្រើនជាង។

**២) អត្ថប្រយោជន៍នៃការរំលឹករបបគំហើញ**

ក្រោយមានប្រធានបទដែលយើងចង់សិក្សាស្រាវជ្រាវ ទោះជាមិនទាន់ជាប្រធានបទដែលអាចយកជាការបាន តែគួរជាប្រធានបទដែលប្រហាក់ប្រហែល និងអាចសិក្សាស្រាវជ្រាវបាន ក្រោយពេលបានសិក្សារបបគំហើញហើយ គឺអាចអោយអ្នកសិក្សាស្រាវជ្រាវសរសេរប្រធានបទថ្មីដែលត្រឹមត្រូវបាន ក្រៅពីនេះ ការសិក្សារបបគំហើញ គឺអាចអោយអ្នកសិក្សាស្រាវជ្រាវសរសេរការរំលឹករបបគំហើញសម្រាប់ការសិក្សាថ្មីរបស់ខ្លួន ដូចនេះការរំលឹករបបគំហើញ គឺជាមូលដ្ឋានគ្រឹះដែលសំខាន់បំផុតមួយដែលអាចអោយការសិក្សាស្រាវជ្រាវមានលក្ខណៈត្រឹមត្រូវនិងមានផ្លែផ្កាបានល្អ។ *តាមលោក Ranjit Kumar ឆ្នាំ២០១៤* ការរំលឹករបបគំហើញក្នុងការសិក្សាស្រាវជ្រាវនីមួយៗអាចជួយការសិក្សាស្រាវជ្រាវដូចជា៖ ទី១ សរសេរប្រធានបទសិក្សាស្រាវជ្រាវមួយបានល្អតាមបែបការសិក្សាស្រាវជ្រាវ ការសិក្សាស្រាវជ្រាវស្ទើរតែទាំងអស់មិនអាចចាប់ផ្តើមដោយសរសេរប្រធានបទមួយយ៉ាងល្អទេ តែក្រោយពីសិក្សាពីរបបគំហើញលើចំណុចដែលត្រូវសិក្សាស្រាវជ្រាវហើយទើបអាចឈានដល់ការសរសេរប្រធានបទសិក្សាស្រាវជ្រាវមួយយ៉ាងល្អ។ ទី២ ទោះបីជាអ្នកសិក្សាបានសរសេររបបបញ្ជានៃការសិក្សាស្រាវជ្រាវរួចហើយ តែរបបគំហើញ គឺជាជំនួយសម្រាប់អ្នកសិក្សាស្រាវជ្រាវដើម្បីឱ្យយល់កាន់តែច្បាស់ ផ្តោត និងតំរងទិសបញ្ជានៃការសិក្សាស្រាវជ្រាវរបស់ខ្លួនដើម្បីអោយការសិក្សាទទួលបានជោគជ័យ ទី៣ ដើម្បីសរសេរគម្រោងសិក្សាស្រាវជ្រាវមួយដែលល្អគឺត្រូវការសិក្សារបបគំហើញពីមុនជុំវិញប្រធានបទ ទី៤ ការសិក្សារបបគំហើញមុនឈានដល់ការសិក្សាស្រាវជ្រាវ គឺអាចជួយអ្នកសិក្សាស្រាវជ្រាវអោយយល់ពីវិធីសាស្ត្រស្រាវជ្រាវដែលគួរនិងប្រើ ឬសកសមនិងប្រើក្នុងការសិក្សារបស់ខ្លួនរួម មានរបៀបសាកសមសម្រាប់រកទីតាំងស្រាវជ្រាវ ចំនួនភាគសំណាក់ក្នុងការសិក្សាស្រាវជ្រាវ វិធីសិក្សាស្រាវជ្រាវ វិធីវិភាគទិន្នន័យ និងវិធីបកស្រាយទិន្នន័យ ទី៥ ការសិក្សារបបគំហើញលើប្រធានបទធ្វើឱ្យអ្នកសិក្សាស្រាវជ្រាវមានចំណេះដឹងកាន់តែច្រើនលើប្រធានបទ។

**គ. របៀបនៃសរសេរការរំលឹករបបគំហើញ**

ទីតាំងនៃការសរសេរការរំលឹករបបគំហើញ គឺប្រែប្រួលតាមប្រភេទនៃការសិក្សាស្រាវជ្រាវ បែបបរិមាណវិស័យ បែបគុណវិស័យ និងវិធីចម្រុះ តែវិធីរំលឹករបបគំហើញ សរសេររបបគំហើញនិងការរំលឹករបបគំហើញគឺមិនខុសគ្នាទេ គឺអ្នកសិក្សាស្រាវជ្រាវត្រូវធ្វើតាមវិធីខាងក្រោម៖

១) កំណត់ពាក្យ ឫឃ្លាដែលសំខាន់ដែលពាក់ព័ន្ធនិងប្រធានបទ ចាប់ផ្តើមរកសៀវភៅនៅក្នុងបណ្ណាល័យដើម្បីសិក្សាពីប្រធានបទ។

២) ចាប់ផ្តើមរកអត្ថបទស្រាវជ្រាវ និងសៀវភៅក្នុងប្រព័ន្ធទិន្នន័យរបស់បណ្ណាល័យ ពិសេសត្រូវស្វែងរកអត្ថបទស្រាវជ្រាវពីគេហទំព័រទស្សនាវដ្តីស្រាវជ្រាវដែលទទួលស្គាល់ ដូចជា Google Scholar ERIC PsyQuest ។ល។ អ្វីដែលល្អនោះ ទស្សនាវដ្តីស្រាវជ្រាវទាំងនេះក៏បើកជាចំហរតាមបណ្តាញអ៊ីធើណែត។ មានគេហទំព័រជាច្រើនដែលអ្នកសិក្សាស្រាវជ្រាវអាចប្រើបានសម្រាប់ការសិក្សាស្រាវជ្រាវ ដូចជា <https://www.ncbi.nlm.nih.gov> <http://proquest.com> <http://www.csa.com> <http://www.apa.org> និង <http://isiwebofknowledge.com> ជាដើម។ គេហទំព័រដែលមានធំៗនិងអាចទាញយកឯកសារនិងសៀវភៅដោយមិនត្រូវចំណាយប្រាក់មានដូចជា <https://core.ac.uk/> <https://citationsy.com/>

PDFDRIVE ( <https://www.pdfdrive.com/category/0> ) <https://archive.org/> និង <https://elephind.com/> ។

៣) រកអោយបានអត្ថបទស្រាវជ្រាវប្រហែល៣០ទៅ៥០ដែលពាក់ព័ន្ធនិងប្រធានបទ។

៤) អានអត្ថបទទាំងអស់ ហើយជ្រើសរើសអត្ថបទណាដែលមានខ្លឹមសារជាប់ពាក់ព័ន្ធបំផុតនិងប្រធានបទ និងអាចអោយអ្នកសិក្សាស្រាវជ្រាវកាន់តែច្បាស់លើអ្វីដែលត្រូវរក និងធ្វើក្នុងកិច្ចការស្រាវជ្រាវរបស់ខ្លួន។

៥) ការងារបន្តត្រូវរៀបចំអន្តរទំនាក់ទំនងរវាងអត្ថបទស្រាវជ្រាវទាំងអស់ ឬធ្វើផែនទីរបបគំហើញរបស់ប្រធានបទ ដើម្បីដឹងថាតើការស្វែងរកក្នុងការសិក្សានេះបានបំពេញចន្លោះអ្វីខ្លះទៅការសិក្សាមុន។ ឧទាហរណ៍៖ ផែនទីរបបគំហើញលើប្រធានបទ តាមការណែនាំរបស់លោក Creswell ឆ្នាំ២០១៨។

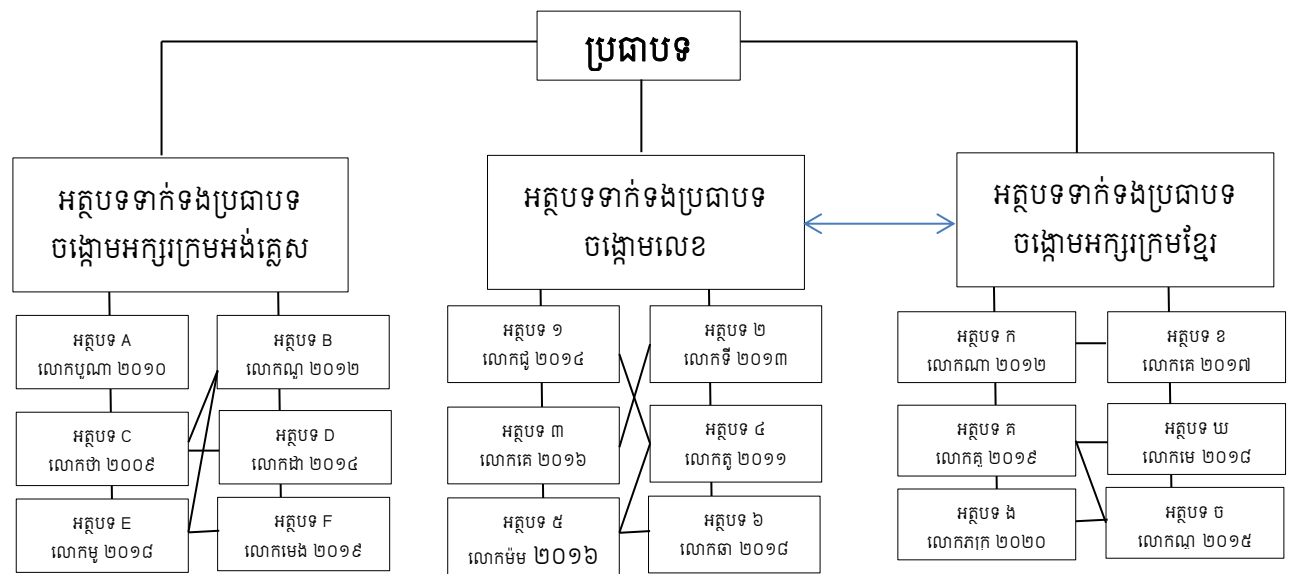

៦) ជាបន្តត្រូវស្រង់ព័ត៌មានចាំបាច់ដូចជាគោលបំណងកិច្ចសិក្សាស្រាវជ្រាវក្នុងរបបគំហើញ វិធីនិង អ្នកចូលរួមក្នុងការសិក្សាស្រាវជ្រាវ និងលទ្ធផលប្រការស្វែងរក។

៧) ជាចុងក្រោយត្រូវសរសេរការរំលឹករបបគំហើញ ដោយផ្អែកលើគោលគំនិតសំខាន់នៃកម្មវត្ថុនិង សំណួរស្រាវជ្រាវដែលអាចបំពេញលើរបបគំហើញថ្មី។ តាមលោក Cooper ឆ្នាំ២០១០ ការរំលឹករបបគំហើញ បែងចែកជាបួនរបៀបគឺ ទី១ការរំលឹករបបគំហើញបែបសំយោគបញ្ចូលគ្នាពីគំហើញផ្សេងៗលើប្រធានបទ ទី ២ ការរំលឹករបបគំហើញបែបរិះគន់លើភាពខ្លះខាតនៃរបបគំហើញពីមុន ទី៣ ការរំលឹករបបគំហើញតាមរយៈ ការបង្កើតភាពពាក់ព័ន្ធរវាងអត្ថបទស្រាវជ្រាវផ្សេងៗលើប្រធានបទដែលកំពុងបានសិក្សាស្រាវជ្រាវ ទី៤ ការ រំលឹករបបគំហើញតាមរយៈការកំណត់បញ្ហាចម្បងជុំវិញប្រធានបទ។

ការសរសេរការរំលឹករបបគំហើញ ឬការរំលឹករបបគំហើញ និងសេចក្តីយោងមិនទាន់មានគោលការណ៍ ណាច្បាស់លាស់ទេក្នុងប្រទេសកម្ពុជាយើង តែនៅក្រៅប្រទេសយើងមានគោរការណ៍ជាច្រើនដូចជា Academy of Criminal Justice Sciences (ACJS) American Anthropological Association (AAA) American Counseling Association (ACA) American Educational Research Association (AERA) American Evaluation Association (AEA) American Folklore Society (AFS) American Nurses Association (ANA) American Political Science Association (APSA) American Psychological Association (APA) American Sociological Association (ASA) National Association of Social Workers (NASW) និង National Women’s Studies Association (NWSA)។ តែក្នុងចំណោមគោលការណ៍ទាំងនេះ អ្នកសិក្សាស្រាវជ្រាវភាគច្រើនគឺប្រើ American Psychological Association (APA) ដូចនេះបើក្នុងប្រទេសកម្ពុជាមិនទាន់មានគោលការណ៍ក្នុងការសរ- សេររបបគំហើញ និងសេចក្តីយើងក្នុងអត្ថបទសរសេរនាៗ គួរណាអ្នកសិក្សាស្រាវជ្រាវប្រើAPA។

-ចប់-

# មេរៀនទី៥: ការប្រើប្រាស់ទ្រឹស្តី

## **ក្នុងមេរៀននេះ អ្នកអាចនឹងស្វែងយល់ពី៖**

- ក. ទ្រឹស្តីលើការសិក្សាបែបគុណវិស័យ
- ខ. ទ្រឹស្តីលើការសិក្សាបែបបរិមាណវិស័យ
- គ. ទ្រឹស្តីលើវិធីសាស្ត្រចម្រុះ

<b>ពាក្យគន្លឹះ:</b>	<p>ទ្រឹស្តី (Theory) សម្មតិកម្ម (Hypothesis) អថេរ (Variable) អថេរឯករាជ្យ (Independent Variable) អថេរពឹងអាស្រ័យ (Dependent Variable) អថេរចៃដន្យ (Extraneous Variable) អថេរចន្លោះពេល (Intervening/Mediating Variable) អថេរសកម្ម (Active Variable) និង អថេរសន្មត (Attribute Variable) អថេរបរិមាណវិស័យ (Quantitative Variable) អថេរគុណវិស័យ (Qualitative Variable) អថេរបន្ត (Continuous Variable) អថេរប្រភេទ (Categorical Variable) អថេរពហុគុណសម្បត្តិ (Polytomies) អថេរទ្វេគុណសម្បត្តិ (Dichotomies) អថេរនឹង (Constants) អថេរព្យាករណ៍ (Predictor Variable) អថេរលទ្ធផល (Outcome Variable) និងអថេរមធ្យម (Moderating Variable) ក្រុមពិសោធន៍ (experimental group) ក្រុមដែលបានគ្រប់គ្រង (Controlled Group)</p>
---------------------	--

## **បន្ទាប់ពីការសិក្សាមេរៀននេះ អ្នកនឹងបានយល់ពី៖**

- ក. ទ្រឹស្តីលើការសិក្សាបែបបរិមាណវិស័យ
- ខ. ទ្រឹស្តីលើការសិក្សាបែបគុណវិស័យ
- គ. ទ្រឹស្តីលើវិធីសាស្ត្រចម្រុះ

ក្នុងពេលសរសេរការរំលឹករបបគំហើញសម្រាប់ការសិក្សាស្រាវជ្រាវមួយ ការប្រើប្រាស់ទ្រឹស្តី គឺចាំបាច់ គ្រប់ការសិក្សាស្រាវជ្រាវទាំងបែបបរិមាណវិស័យ បែបគុណវិស័យ និងវិធីចម្រុះទោះបីជាការប្រើប្រាស់ទ្រឹស្តី មានការប្រែប្រួលតាមលក្ខណៈនៃវិធីសិក្សាស្រាវជ្រាវក៏ដោយ ឧទាហរណ៍៖ ការសិក្សាស្រាវជ្រាវបែបបរិមាណវិស័យ អ្នកសិក្សាស្រាវជ្រាវ គឺប្រើទ្រឹស្តីបំណែកនៃទ្រឹស្តីសម្រាប់យកមកធ្វើការសិក្សាស្រាវជ្រាវថា តើក្នុងលក្ខណៈផ្សេង ទ្រឹស្តីនោះនៅតែត្រូវឫយ៉ាងណា ចំណែកឯការសិក្សាស្រាវជ្រាវបែបគុណវិស័យជាទូទៅ ទ្រឹស្តីត្រូវ

បានសំយោគចេញពីការសិក្សាស្រាវជ្រាវ ឬមួយទ្រឹស្តីត្រូវបានប្រើក្នុងផ្នែកដំបូងនៃគ្រោងសិក្សា ឬអត្ថបទសិក្សាស្រាវជ្រាវដើម្បីជាផែនទីទៅរកអ្វី ឬទ្រឹស្តីថ្មីដែលត្រូវរកពិសេសក្នុងការសិក្សាស្រាវជ្រាវបែបនេះវង្សវិទ្យា (ជាតិពន្ធសាស្ត្រ) ឬការសិក្សាទ្រឹស្តីជាមូលដ្ឋានក្នុងយុត្តិធម៌សង្គម ចំពោះការសិក្សាបែបវិធីចម្រុះ ទ្រឹស្តីត្រូវប្រើប្រាស់ជាចំបាប់ដើម្បីពិនិត្យក្នុងការសិក្សារបស់ខ្លួន និងបង្កើតទ្រឹស្តីថ្មីដែលបំពេញបន្ថែមលើទ្រឹស្តីចាស់ ហើយអ្នកសិក្សាស្រាវជ្រាវគឺប្រើទ្រឹស្តីស្ទើរគ្រប់កន្លែងក្នុងវិធីបែបចម្រុះ។

**ក. ទ្រឹស្តីលើការសិក្សាបែបបរិមាណវិស័យ**

តាមលោក Creswell ២០១៨ ទ្រឹស្តីគឺជាអន្តរទំនាក់ទំនងរវាងអថេរដើម្បីបង្កើតជាការអះអាង សម្មតិកម្មដែលបញ្ជាក់ពីទំនាក់ទំនងនៃអថេរទាំងនោះ។ តាមលោក Creswell ដដែលថា អថេរគឺសំដៅលើចរិតលក្ខណៈឬលក្ខណៈបុគ្គលឬស្ថាប័នដែលត្រូវអាចវាស់វែង និងវាយតម្លៃ ឬអង្កេត ហើយវាមានការប្រែប្រួលតាមបុគ្គល ឬស្ថាប័នពេលសិក្សាស្រាវជ្រាវ ហើយអថេររួមមានភេទ អាយុ ឋានៈសង្គម ការរើសអើងពូជសាសន៍ ចំណូល កំពស់ ទម្ងន់ ការគ្រប់គ្រងសង្គម អំណាចនយោបាយ និងភាពជាអ្នកដឹកនាំ។ ជាក់ស្តែងអថេរ គឺជាការសន្មតពីស្ថានភាពអរូបី ឬរូបីដែលសំដៅលើលក្ខណៈ ចរិតលក្ខណៈ ឥរិយាបថដែលអាចសិក្សាតាមរយៈការវាយតម្លៃ និងមានភាពខុសគ្នាពីបុគ្គលមួយទៅបុគ្គលមួយ និងពីស្ថាប័នមួយទៅស្ថាប័នមួយដែលត្រូវបានសិក្សា។ អថេរគឺត្រូវបានបែងចែកតាមលក្ខណៈ និងតួនាទីរបស់វាផ្សេងៗក្នុងពេលប្រតិបត្តិការរបស់វា តាមលោកRanjit Kumar ២០១៤ អថេរត្រូវបានបែងចែកជាកំរូមូលហេតុ (អថេរឯករាជ្យ អថេរពឹងអាស្រ័យ អថេរចន្លោះពេល និងអថេរចែកជំនាញ) គំរូគម្រោងសិក្សា (អថេរសកម្ម និង អថេរសន្មត) គំរូមាត្រដ្ឋាន (អថេរគុណវិស័យ អថេរបរិមាណវិស័យ អថេរបន្ត អថេរប្រភេទ(រួមមានអថេរពហុគុណសម្បត្តិ អថេរទ្វេគុណសម្បត្តិ អថេរនិរន្ត) ចំពោះលោកCreswell ២០១៨ លោកបែងចែកអថេរជាអថេរឯករាជ្យ អថេរពឹងអាស្រ័យ អថេរព្យាករណ៍ អថេរលទ្ធផល និងអថេរមធ្យម។

ក្នុងការបង្កើតទ្រឹស្តី គឺមានរបៀបផ្សេងៗ តែតាមលោកCreswell២០១៨លោកបង្ហាញរបៀបបីនៃការបង្កើតទ្រឹស្តីគឺ ទី១ ការបង្កើតទ្រឹស្តីក្នុងទម្រង់ជាសម្មតិកម្មអន្តរទំនាក់ទំនង ឧទាហរណ៍៖ អាកាសមានខ្យល់ខ្យល់បង្កប់នៅសំណើម សំណើមបង្កើតជាទឹក ទឹកបង្កើតជាក្លៀង ក្លៀងបង្កើតជាកំណកក្នុងអាកាសរួមនិងចរន្តភ្លើងពីរន្ទះ កំណកពីកំដៅបង្កើតជាកព ដូចនេះភពកើតចេញពីខ្យល់ ទឹក ដី និងភ្លើងក្នុងអាកាស។ ទី២ ការបង្កើតទ្រឹស្តីក្នុងទម្រង់ជាលក្ខខណ្ឌ“ប្រសិនបើ” ដោយមានអថេរឯករាជ្យមានឥទ្ធិពលឬបង្កលើអថេរពឹងអាស្រ័យ ឧទាហរណ៍៖ ប្រសិនបើក្នុងភពអង្ការ អ្នកវិទ្យាសាស្ត្រត្រូវបានរុករកពីវិធីដើម្បីដាំដើមឈើបាន នោះទឹកនិងត្រូវបានបង្កើតក្នុងភពនេះ ហើយឧស្ម័នអុកស៊ីននិងត្រូវបង្កើតដែលនាំឱ្យមានការបង្កើតបរិយាកាសមួយដែលសមស្របសម្រាប់មនុស្សរស់នៅ។ ដូចនេះ ទី៣ ការបង្កើតទ្រឹស្តីក្នុងទម្រង់ជាគំរូមើលឃើញ។

ឧទាហរណ៍៖

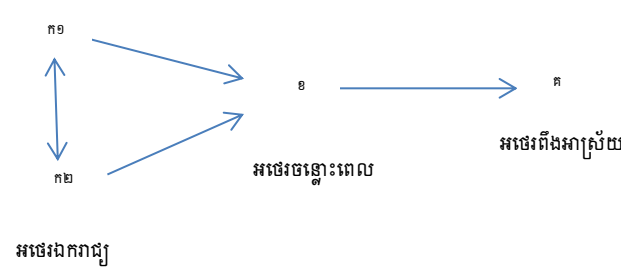

ឧទាហរណ៍៖

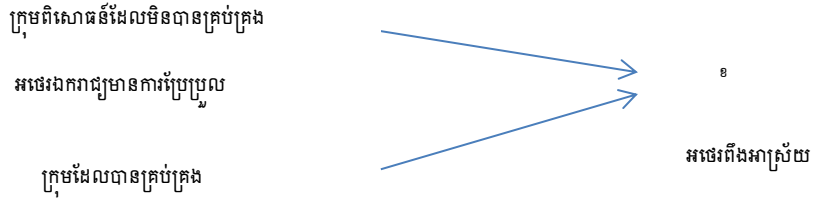

ឧទាហរណ៍៖

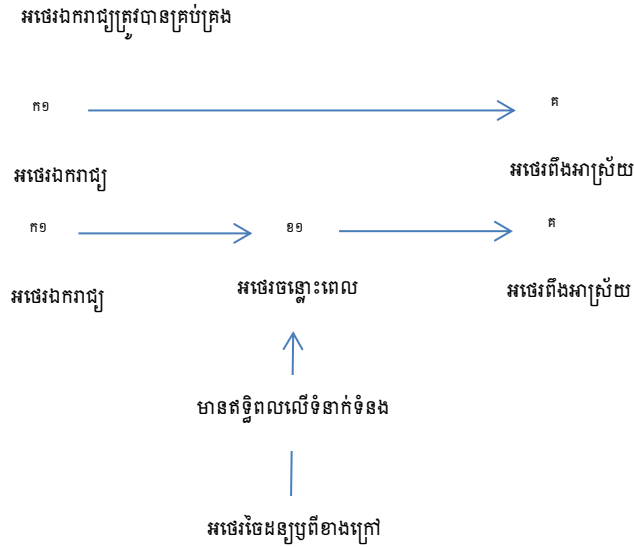

ឧទាហរណ៍៖

ការអន្តរាគមន៍ពិសោធន៍ វិធីសាស្ត្របង្រៀន សេវាកម្មផ្សេងៗ ។ល។ <hr/> អថេរសកម្ម (អ្នកសិក្សាស្រាវជ្រាវអាចរៀប គ្រប់គ្រង ឬវាស់)	អាយុ ភេទ កម្រិតការលើទឹកចិត្ត ចរិត លក្ខណៈ ជំនឿ ។ល។ <hr/> អថេរសន្មត (អ្នកសិក្សាស្រាវជ្រាវមិនអាចរៀប គ្រប់គ្រង ឬវាស់បាន)
--	--

**ខ. ទ្រឹស្តីលើការសិក្សារបបគុណវិស័យ**

ទ្រឹស្តីត្រូវបានប្រើក្នុងការសិក្សារបបគុណវិស័យដោយរបៀបផ្សេងៗគ្នាមួយចំនួន។ តាមលោក *Creswell* ឆ្នាំ២០១៨ ទ្រឹស្តីត្រូវបានប្រើប្រាស់ដើម្បីពន្យល់ពីឥរិយាបថ អាកប្បកិរិយា លក្ខណៈហើយបញ្ចូលអថេរ សម្មតិកម្ម គ្រប់ជ្រុងជ្រួយ ពិសេសក្នុងពេលអ្នកសិក្សាស្រាវជ្រាវក្នុងបែបបរិមាណវិស័យចង់សិក្សាស្រាវជ្រាវបែបនិពន្ធវិទ្យា គាត់ត្រូវសរសេរពីទិដ្ឋភាពប្រឌឹមសារនៃវប្បធម៌ រួមមានកាសា ការគ្រប់គ្រងសង្គមជាដើមដែលត្រូវស្វែងរកបន្ថែមក្នុងបរិបទនៃការសិក្សាស្រាវជ្រាវនោះ។ ទិដ្ឋភាពប្រឌឹមសារនៃវប្បធម៌ក្នុងបរិបទនេះអាចផ្តល់ជាសម្មតិកម្មត្រឹមត្រូវដែលត្រូវធ្វើការសាកល្បងពីរបបគំហើញ។ ទី២ អ្នកសិក្សាប្រើការឆ្លុះបញ្ចាំងទ្រឹស្តី ឬទស្សនៈក្នុងការសិក្សារបបគុណវិស័យដើម្បីផ្តល់ការឆ្លុះបញ្ចាំងជាការណែនាំទាំងមូលសម្រាប់ការសិក្សាភេទ ឋានៈ និងការរើសអើង។ ហើយការឆ្លុះបញ្ចាំងទ្រឹស្តីនេះគឺបង្ហាញពីទស្សនៈបែបផ្លាស់ប្តូរដែលតម្រង់ទិសលើប្រភេទសំណួរដែលត្រូវសួរ របៀបទិន្នន័យដែលត្រូវប្រមូលនិងវិភាគ ហើយផ្តល់ជាការស្វែងរកសកម្មភាពនិងការផ្លាស់ប្តូរ។ វាបង្ហាញផ្លូវអ្នកសិក្សាពីបញ្ហាសំខាន់ដែលត្រូវពិនិត្យ និងអ្នកដែលត្រូវចូលរួមសិក្សា និងគោលដំហារបស់អ្នកសិក្សាក្នុងការសិក្សាស្រាវជ្រាវ និងពីរបៀបដែលលទ្ធផលដែលត្រូវគិតដើម្បីសរសេរ និងការផ្តល់យោបល់លើការផ្តល់ប្តូរដើម្បីធ្វើអោយការរស់នៅនិងសង្គមកាន់តែប្រសើរ។ ទី៣ ទ្រឹស្តី គឺក្លាចជាចំណុចបញ្ចប់នៃការសិក្សាដែលខុសពីការណែនាំទ្រឹស្តី សម្រាប់ការចាប់ផ្តើមក្នុងការសិក្សារបបគុណវិស័យ

ស័យ ក្នុងន័យនេះអ្នកសិក្សាបែបគុណវិស័យ គឺបង្កើតឫសរុបខ្លឹមសារចេញពីទិន្នន័យដើម្បីជាទ្រឹស្តីនិងគម្រោងជាទូទៅមួយ តាមរយៈប្រមូលព័ត៌មានពីអ្នកចូលរួម ហើយបង្កើតព័ត៌មាននោះចេញជាខ្លឹមសារគោលដែលអាចបង្កើតជាករណីទូទៅ ទ្រឹស្តី ឬភាពទូទៅដែលជាចំណុចបញ្ចប់នៃការសិក្សាបែបបរិមាណវិស័យ។ ទី៤ ការសិក្សាបែបបរិមាណវិស័យគឺមិនប្រើទ្រឹស្តីណាអោយប្រាកដទេ គ្នាការសិក្សាបែបបរិមាណណាដែលចាប់ផ្តើមពីការអង្កេតសុទ្ធនិងទម្រង់គំនិតជាមុននៃទ្រឹស្តីឬវិធីជាការចាប់ផ្តើមទេ គ្រាន់តែអ្នកសិក្សាបង្ហាញពីការពិពណ៌នាលំអិតនិងច្រើនពីបាតុភូតតែប៉ុណ្ណោះ។

លោកCreswell ឆ្នាំ២០១៨ បានបង្ហាញការណែនាំមួយចំនួនក្នុងសំណើគម្រោងសិក្សាស្រាវជ្រាវដូចខាងក្រោម៖

- ១. សម្រេចថាតើត្រូវប្រើទ្រឹស្តីក្នុងសំណើបែបគុណវិស័យ
  - ២. បើមានប្រើទ្រឹស្តី បង្ហាញពីរបៀបដែលទ្រឹស្តីនោះបានប្រើក្នុងការសិក្សាដូចជាការពន្យល់ណែនាំដំបូង ជាចំណុចបញ្ចប់ ឬជាការឆ្លុះបញ្ចាំងការគាំទ្រលើការផ្លាស់ប្តូរ។
  - ៣. ត្រូវសរសេរទ្រឹស្តីក្នុងសំណើគម្រោងផ្នែកខាងដើមឬផ្នែកបញ្ចប់។
- ទីតាំងនៃទ្រឹស្តីក្នុងការសិក្សាបែបគុណវិស័យគឺនៅក្នុងផ្នែកខាងដើមនៃការសិក្សាពេលដែលការសិក្សាពាក់ព័ន្ធនិងខ្លឹមសារវប្បធម៌ឬមានការឆ្លុះបញ្ចាំងពីទ្រឹស្តី ដោយជាទាត់ទាត់និងអាចកែប្រែនិងប្តូរតាមទស្សនៈអ្នកចូលរួម ហើយវាមានក្នុងការសិក្សាបែបនិពន្ធវិទ្យា។

**គ. ទ្រឹស្តីលើវិធីសាស្ត្រចម្រុះ**

ចំពោះការសិក្សាបែបវិធីចម្រុះ គឺប្រើទ្រឹស្តីក្នុងលក្ខណៈដើម្បីធ្វើការសាកល្បងថាតើវាពិតឬមិនពិតយកជាការបាន ឬក៏បង្កើតទ្រឹស្តីចេញពីព័ត៌មានរបស់អ្នកចូលរួម ហើយក៏មានវិធីដោយឡែកនៃការបញ្ចូលទ្រឹស្តីក្នុងវិធីសិក្សាបែបចម្រុះដែលអ្នកសិក្សាអាចប្រមូលទិន្នន័យ វិភាគនិងសំយោគទិន្នន័យទាំងពីរវិធីដោយប្រើរៀបចំបែបចម្រុះផ្សេងៗ។ ដោយទម្រង់នេះមានរបបគំហើញដែលមានទ្រឹស្តីក្នុងនោះ។ ហើយទ្រឹស្តីក៏ត្រូវបានប្រើជាទ្រឹស្តីវិទ្យាសាស្ត្រសង្គម និងទ្រឹស្តីយុត្តិធម៌សង្គមក្នុងទស្សនៈរូបវិទ្យាឬការចូលរួម។

**មេរៀនទី៦: ក្រមសីលធម៌ក្នុងការសិក្សាស្រាវជ្រាវ**  
John W. Creswell និង J. David Creswell (២០១៨)

**ក្នុងមេរៀននេះ អ្នកអាចនឹងស្វែងយល់ពី៖**

- ក. ក្រមសីលធម៌មុនពេលចុះធ្វើការសិក្សា
- ខ. ក្រមសីលធម៌ពេលសិក្សាស្រាវជ្រាវ
- គ. ក្រមសីលធម៌នៃការប្រមូលទិន្នន័យ
- ឃ. ក្រមសីលធម៌ក្នុងការវិភាគនិងបកស្រាយទិន្នន័យ
- ង. ក្រមសីលធម៌ក្នុងការសរសេរអត្ថបទស្រាវជ្រាវ

**ពាក្យគន្លឹះ:** ក្រមសីលធម៌ (Ethics) បញ្ហាក្រមសីលធម៌ (Ethical Issue) អនុវត្តក្រមសីលធម៌ (Ethical Practice)

**បន្ទាប់ពីការសិក្សាមេរៀននេះ អ្នកនឹងបានយល់ពី៖**

- ក. ក្រមសីលធម៌មុនពេលចុះធ្វើការសិក្សា
- ខ. ក្រមសីលធម៌ពេលសិក្សាស្រាវជ្រាវ
- គ. ក្រមសីលធម៌នៃការប្រមូលទិន្នន័យ
- ឃ. ក្រមសីលធម៌ក្នុងការវិភាគនិងបកស្រាយទិន្នន័យ
- ង. ក្រមសីលធម៌ក្នុងការសរសេរអត្ថបទស្រាវជ្រាវ

ការសរសេរសំណើគម្រោងសិក្សាស្រាវជ្រាវមួយ គឺត្រូវគិតពី *បញ្ហាក្រមសីលធម៌* ដែលអាចកើតឡើង គ្រប់ដំណាក់កាល ពិសេសគឺ *ក្រមសីលធម៌* ពាក់ព័ន្ធនឹងការប្រមូលទិន្នន័យដោយត្រូវការការពារសិទ្ធិអ្នកចូលរួម សិក្សា បង្កើតការជឿទុកចិត្តសម្រាប់អ្នកចូលរួម លើកតុណាតម្លៃនៃការសិក្សាស្រាវជ្រាវ ការពារចំពោះការ ប្រព្រឹត្តិមិនប្រក្រតីឬឥរិយាបថមិនត្រឹមត្រូវ ភាពខុសឆ្គងលើស្ថាប័ន និងការដោះស្រាយជាមួយបញ្ហាប្រឈម។ ហើយក្រមសីលធម៌នៃការសិក្សាគឺមានបញ្ហាដូចជាការផ្សព្វផ្សាយបញ្ហាផ្ទាល់ខ្លួន ច្បាប់ កិត្តិយសនៃរបាយការណ៍សិក្សា គ្មានទីរបស់អ្នកសិក្សាស្រាវជ្រាវក្នុងបរិបទវប្បធម៌ចម្រុះ និងបញ្ហានៃសិទ្ធិកម្រិតក្នុងទម្រង់នៃការប្រមូលទិន្នន័យតាមប្រព័ន្ធអ៊ីនធឺណិត។ ក្រមសីលធម៌នៃការសិក្សាស្រាវជ្រាវគឺមានទាំងពីមុនពេលសិក្សា ពេលចាប់ផ្តើមសិក្សា កំឡុងពេលប្រមូលទិន្នន័យនិងវិភាគទិន្នន័យ ក្នុងពេលបកស្រាយ ផ្សព្វផ្សាយ និងទុកទិន្នន័យ។ *ការអនុវត្តក្រមសីលធម៌* គឺត្រូវចាប់ផ្តើមតាំងពីការរៀបចំឧបករណ៍ប្រមូលទិន្នន័យ ការអនុញ្ញាតពីអ្នកចូលរួម ស្ថាប័នឬទីកន្លែងសិក្សាស្រាវជ្រាវ អដ្ឋាធរជាដើម ពេលវិភាគ និងសរសេរអត្ថបទសិក្សាស្រាវជ្រាវ។

**ក. ក្រមសីលធម៌មុនពេលចុះធ្វើការសិក្សាស្រាវជ្រាវ**

១. អ្នកសិក្សាត្រូវពិនិត្យស្តង់ដារក្រមសីលធម៌ ដោយចាប់ផ្តើមពិភាក្សាស្តង់ដារក្រមសីលធម៌ក្នុងពេលអភិវឌ្ឍនៃគម្រោងសំណើសិក្សាសម្រាប់សមាគមជំនាញដែលទទួលបានគម្រោងរបស់ ហើយមានសមាគមន៍ជំនាញថ្នាក់ជាតិជាច្រើនដែលបានបោះពុម្ពស្តង់ដារនិងក្រមសីលធម៌ក្នុងគេហទំព័ររបស់ខ្លួនដូចជា៖ The American Psychological Association ([www.apa.org/ethics/code/index.aspx](http://www.apa.org/ethics/code/index.aspx)) The American Sociological Association ([www.asanet.org/membership/code-ethics](http://www.asanet.org/membership/code-ethics)) The American Anthropological Association ([ethics.americananthro.org/category/statement/](http://ethics.americananthro.org/category/statement/))The American Eduational Research Association ([www.aera.net/AboutAERA/AERA-Rules-Policies/Professional-Ethics](http://www.aera.net/AboutAERA/AERA-Rules-Policies/Professional-Ethics)) The American Nurses Association ([www.nursingworld.org/codeofethics](http://www.nursingworld.org/codeofethics)) The American Medical Association Code of Ethics ([www.ama-assn.org/delivering-care/amacode-medicaethics](http://www.ama-assn.org/delivering-care/amacode-medicaethics)) ។

២. អ្នកសិក្សាត្រូវស្វែងរកការអនុញ្ញាតពីក្រុមប្រឹក្សា ពិនិត្យការសិក្សាស្រាវជ្រាវពីសកលវិទ្យា ឬមហាវិទ្យាល័យ បើនៅសហរដ្ឋអាមេរិចគឺមាន (Institutional Review Board IRB) ដែលផ្តល់ការការពារប្រឆាំងនិងការរំលោបសិទ្ធិមនុស្ស ហើយគណៈកម្មាធិការនេះគឺទាមទារអោយអ្នកសិក្សាស្រាវជ្រាវពិនិត្យវាយតម្លៃអតិភាពដែលនាំអោយមានហានិភ័យដល់អ្នកចូលរួមដូចជាការធ្វើអោយខូចខាតដល់ផ្នែកផ្លូវច្បាប់ សេចក្តីកិច្ចសង្គម ចិត្តសាស្ត្រ និងរាងកាយជាដើម។ ហើយគណៈកម្មាធិការនេះពិនិត្យលើការរៀបចំឯកសារដែលមាននីតិវិធីនិងព័ត៌មានអំពីអ្នកចូលរួមពីអ្នកស្រាវជ្រាវដើម្បីអោយដឹងថាមិនធ្វើអ្នកចូលរួមមានហានិភ័យ ហើយឯកសារនោះត្រូវមាន អត្តសញ្ញាណនៃអ្នកស្រាវជ្រាវ អត្តសញ្ញាណនៃស្ថាប័នផ្តល់ជំនួយឬថវិការ ការកំណត់នៃគោលបំណងសិក្សាស្រាវជ្រាវ ការកំណត់នៃប្រយោជន៍របស់អ្នកចូលរួម ការកំណត់លើកម្រិតនិងប្រភេទនៃភាពពាក់ព័ន្ធរបស់អ្នកចូលរួម ការកំណត់នៃការប្រឈមលើអ្នកចូលរួម ការធានាលើអាថ៌កំបាំងសម្រាប់អ្នកចូលរួម ការធានាអ្នកចូលរួមអាចឈប់ពេលណាក៏បាន និងការបំប្លែងនៃឈ្មោះនៃអ្នកដែលអាចទាក់ទងបានបើមានសំណួរប្រចម្ងល់កើតឡើង។

៣. ទទួលបានការអនុញ្ញាតជាចាំបាច់ពីអ្នកមើលការខុសត្រូវសន្តិសុខដើម្បីចូលសិក្សាពីទីតាំងសិក្សានិងជាមួយអ្នកចូលរួម ដោយការសរសេរលិខិតបង្ហាញពីពេលវេលា ឥទ្ធិពលដែលមានសក្តានុពល និងលទ្ធផលនៃការសិក្សា និងការអនុញ្ញាតពីអ្នកចូលរួមម្នាក់ៗបើការសិក្សាធ្វើឡើងតាមរយៈអ៊ីម៉ែល មុននិងផ្ញើឧបករណ៍ប្រមូលទិន្នន័យអោយអ្នកចូលរួម។

៤. ជ្រើសរើសទីតាំងដោយមិនមែនជាទីតាំងដែលមានស្រាប់និងតាមការចង់នៃចិត្តអ្នកសិក្សាទេពីព្រោះការជ្រើសរើសទីតាំងដែលអ្នកមានចំណាប់អារម្មណ៍លើលទ្ធផលគឺមិនល្អទេ ត្រូវទីតាំងសិក្សាដែលនិងអាចមានសំណួរដែលមានឥទ្ធិពលនិងអំណោយផលក្នុងការសិក្សារបស់អ្នក។

៥. ពិភាក្សាលើសិទ្ធិនិងនៃការបោះពុម្ពផ្សាយ គួរត្រូវធ្វើមុនការសិក្សាស្រាវជ្រាវដោយផ្តោតលើសិទ្ធិនិងនូវចំពោះអ្នកជួយក្នុងការសិក្សា ហើយក្នុងចំណោមអ្នកដែលបានជួយមិនមានន័យថាគេនិងមានឈ្មោះក្នុងពេលបោះពុម្ពផ្សាយទេ ហើយលេខរៀងនៃអ្នកនិពន្ធក៏ត្រូវមានការផ្លាស់ប្តូរដែលក្នុងកំឡុងពេលសិក្សា ដូចនេះការពិភាក្សានិងដឹងពីសិទ្ធិភាពជាអ្នកនិពន្ធក៏ត្រូវធ្វើពីដំបូង។

**ខ. ក្រមសីលធម៌ពេលចាប់ផ្តើមសិក្សាស្រាវជ្រាវ**

១. កំណត់បញ្ហាសិក្សាដែលមានអត្ថប្រយោជន៍៖ វាមានសារៈសំខាន់ណាស់ដែលត្រូវកំណត់បញ្ហានៃការសិក្សានិងអត្ថប្រយោជន៍ទាំងអ្នកសិក្សានិងអ្នកពាក់ព័ន្ធ ក្រៅពីនេះ អ្វីដែលអ្នកសិក្សាត្រូវធ្វើគឺត្រូវបង្កើតគម្រោងសាកល្បង ការវាយតម្លៃតម្រូវការ ឬក៏ត្រូវបង្កើតកិច្ចសន្ទនាក្រៅផ្លូវការដើម្បីបង្កើតការជឿទុកចិត្តនិងការគោរពជាមួយអ្នកចូលរួម ដូចនេះអ្នកសិក្សាអាចរកឃើញការបាត់បង់ឱកាសខ្លាំងរបស់អ្នកចូលរួម។

២. បង្ហាញពីគោលបំណងនៃការសិក្សា៖ ក្នុងពេលបង្កើតកម្មវត្ថុនៃការសិក្សាឬសំណួរនៃការសិក្សាស្រាវជ្រាវ អ្នកសរសេរសំណើគម្រោងត្រូវបង្ហាញគោលបំណងនៃការសិក្សាទៅអ្នកចូលរួម។ វាជៀសវាងពេលដែលអ្នកចូលរួមយល់តែគោលបំណងមួយ ប៉ុន្តែអ្នកសិក្សាឬសរសេរសំណើគម្រោងសិក្សាមានគោលបំណងមួយផ្សេងទៀត។ អ្នកសិក្សាត្រូវបង្ហាញពីអ្នកផ្តល់ជំនួយលើការសិក្សាផងដែរ ពីព្រោះវាជាទំនុកចិត្តមួយនិងជាការជឿទុកចិត្តមួយដល់អ្នកចូលរួម។

៣. មិនត្រូវបង្ខំអោយអ្នកចូលរួមចុះហត្ថលេខាលើលិខិតព្រមព្រៀង៖ ហើយក្នុងពេលនៃការទទួលបានយល់ព្រមពីអ្នកចូលរួម អ្នកសិក្សាមិនត្រូវបង្ខំអ្នកចូលរួមអោយចុះហត្ថលេខាលើកិច្ចព្រមព្រៀង ការចូលរួមសិក្សាត្រូវមានលក្ខណៈជាការស្ម័គ្រចិត្ត ដោយអ្នកសិក្សាត្រូវពន្យល់អ្នកចូលរួមអោយយល់ពីការណែនាំនៃទម្រង់យកព្រមដែរអ្នកចូលរួមអាចសម្រេចចិត្តក្នុងការសិក្សា។

៤. គោរពបទដ្ឋាននិងធម្មនុញ្ញនៃវប្បធម៌ជនជាតិដើម ដោយអ្នកសិក្សាត្រូវគិតពីភាពខុសគ្នាលើភេទសាសនា និងវប្បធម៌របស់អ្នកចូលរួមនិងទីតាំងសិក្សា ដោយពិភាក្សាពីច្បាប់និងធម្មនុញ្ញនៃជនជាតិដើមនិងរក្សាសិទ្ធក្នុងវប្បធម៌និងធម្មនុញ្ញរបស់ខ្លួន។

**គ. ក្រមសីលធម៌ពេលប្រមូលទិន្នន័យ**

១. មិនរំខានដល់ទីតាំងសិក្សានិងរំខានដល់ទីតាំងអោយតិចបំផុតបើអាចធ្វើបាន ពីព្រោះបន្ទាប់ពីការសិក្សាស្រាវជ្រាវហើយទីតាំងសិក្សាមិនត្រូវបានរំខានឬធ្វើអោយខូចខាត។ ចំពោះការសិក្សាបែបបរិមាណវិស័យគឺអ្នកសិក្សាត្រូវចេះដឹងពីផលប៉ះពាល់និងបំព្រួញការរំខានក្នុងលក្ខណៈរូបរាងពេលមានការសិក្សារយៈពេលយូរ ក្នុងនោះស្ថាប័នមានគោលការណ៍ដែលផ្តល់ជាផ្លូវនិងការណែនាំក្នុងការសិក្សាដើម្បីជៀសវាងការរំខានដល់ទីតាំងសិក្សា។

២. ហើយត្រូវច្បាស់ថាអ្នកចូលរួមទាំងអស់និងទទួលបានអត្ថប្រយោជន៍ តារាងៈការផ្តល់ជាកិច្ចមួយចំនួនចំពោះអ្នកចូលរួមទាំងអស់ដែលអ្នកទាំងអស់គ្នាបានទទួលកិច្ចដែលមានប្រយោជន៍ ជៀសវាងការបំពានដោយអំណាចនិងការបង្ខំអ្នកចូលរួមអោយចូលក្នុងគម្រោងសិក្សា។ វាអាចធ្វើទៅបានតាមរយៈការចូលរួមពាក់ព័ន្ធពីម្នាក់ៗ ដោយអ្នកចូលរួមអាចជាអ្នកសហការសិក្សាស្រាវជ្រាវតាមរយៈការសិក្សាស្រាវជ្រាវពីរៀបចំការប្រមូលនិងវិភាគទិន្នន័យ បកស្រាយទិន្នន័យ និងបង្ហាញលទ្ធផល។

៣. ជៀសវាងការបោកបញ្ឆោតអ្នកចូលរួម គឺត្រូវអោយអ្នកចូលរួមដឹងថាគេកំពុងចូលរួមក្នុងការសិក្សានិងរំលឹកអ្នកចូលរួមសិក្សាពីបំណងនៃការសិក្សាដោយផ្តល់ការណែនាំដល់អ្នកចូលរួម។

៤. ជៀសវាងការគេញប្រវាញលើអ្នកចូលរួម គឺមានន័យថាក្នុងការសិក្សាអ្នកចូលរួមត្រូវទទួលអ្វីត្រលប់វិញចំពោះការចូលរួមរបស់គេ ដោយមានដូចជាង្វន់ ការទទួលបានលទ្ធផលចុងក្រោយនៃការសិក្សា

ក្នុងនាមជាដៃគូរបស់អ្នកសិក្សា និងការសរសើរចំពោះអ្នកចូលរួមសិក្សា ជៀសវាងការយកអ្នកចូលរួមមក ដើម្បីតែប្រមូលទិន្នន័យ ហើយទុកអ្នកចូលរួមដោយឡែកបន្ទាប់ពីការសិក្សា។

៥. ជៀសវាងការប្រមូលទិន្នន័យដែលធ្វើអោយខូចជាប្រយោជន៍ ដោយត្រូវគិតពីលិទ្ធផលនៃព័ត៌មាន ដែលខូចប្រយោជន៍និងដាក់កំហិតក្នុងកំឡុងពេលប្រមូលទិន្នន័យ ដោយអ្នកសិក្សាត្រូវរក្សាឯកជនភាពរបស់ អ្នកចូលរួមដើម្បីការពារអ្នកទាំងនោះ។ ឧទាហរណ៍៖ អ្នកចូលរួមជាអ្នកជាប់ក្នុងពន្ធជានាគា បង្ហាញពីការចង់ រត់គេចជាដើម។

**ប. ក្រមសីលធម៌ក្នុងការវិភាគទិន្នន័យ**

១. ជៀសវាងធ្វើជាអ្នកដឹងរឿងរ៉ាវ ដោយត្រូវគាំទ្រនិងយកទស្សនៈទាំងអស់របស់អ្នកចូលរួមក្នុងការ សិក្សា ហើយត្រូវពិភាក្សាតែរឿងអ្នកចូលរួមចង់បង្ហាញ ឬក្នុងបែបគុណវិស័យការមិនយកចិត្តទុកដាក់លើ ទិន្នន័យដែលបញ្ជាក់ឬមិនបញ្ជាក់ពីសម្មតិកម្មផ្ទាល់ខ្លួន។

២. ជៀសវាងការបង្ហាញតែលទ្ធផលវិជ្ជមាន គឺដោយអ្នកសិក្សាត្រូវបង្ហាញលទ្ធផលទាំងមូលទោះបីជា ផ្ទុយពីខ្លឹមសារគោលក៏ដោយ ឬទស្សនៈផ្សេងដែលខុសពីប្រធានបទក៏ដោយ ដោយមិនត្រូវបង្ហាញតែលទ្ធ ផលតាមការត្រូវការរបស់អ្នកចូលរួមឬការយល់ព្រមរបស់អ្នកសិក្សា ចំពោះអ្នកសិក្សាបែបគុណវិស័យគឺត្រូវឆ្លុះ បញ្ចាំងពីការធ្វើការសាកល្បងស្ថិតិ និងអ្វីដែលមិនបានរាយការណ៍ប្រាប់។

៣. គោរពឯកជនភាពរបស់អ្នកចូលរួម គឺថាអ្នកសិក្សាមិនត្រូវសរសេរឈ្មោះអ្នកចូលរួមសម្រាប់ការ ឆ្លើយតបរបស់គេទេ ចំពោះបែបគុណវិស័យគឺត្រូវប្តូរឈ្មោះដោយប្រើការតាងផ្សេងជំនួសអោយឈ្មោះ។

**៦. ក្រមសីលធម៌ក្នុងការសរសេរ បែកចាយ និងទុកលទ្ធផល**

១. បំផ្លែងភាពជាអ្នកនិពន្ធ ភស្តុតាង ទិន្នន័យ លទ្ធផល ឬការសន្និដ្ឋានដោយអ្នកសិក្សាត្រូវផ្តល់គណនី ភាពត្រឹមត្រូវលើព័ត៌មាន ដោយការដេញដោលដោយលំអិតរវាងអ្នកចូលរួម និងអ្នកសិក្សាក្នុងបែបបរិមាណ វិស័យ និងហើយក្នុងបែបគុណវិស័យប្រើយុទ្ធវិធីមួយឬច្រើនដើម្បីពិនិត្យភាពត្រឹមត្រូវនៃទិន្នន័យជាមួយអ្នកចូល រួមនិងជាមួយប្រភពទិន្នន័យផ្សេងៗគ្នាតាមរយៈវិធីពិនិត្យភាពយកជាការបាន។ ហើយចំពោះអ្នកសិក្សា ស្រាវជ្រាវត្រូវបង្ហាញអ្នកអានពីដំបូងថាមិនធ្វើរឿងនេះទេ។

២. មិនត្រូវចម្លងស្នាដៃអ្នកនិពន្ធផ្សេងទេ គឺអ្នកសិក្សាត្រូវអោយតម្លៃស្នាដៃអ្នកនិពន្ធផ្សេងពេលប្រើ ប្រាស់អត្ថបទរបស់គាត់ក្នុងការសិក្សារបស់ខ្លួនដោយប្រើគោលការណ៍នៃការសរសេរសេចក្តីយោង ដូចជាប្រើ តាមរចនាបថរបស់APAជាដើម។

៣. ជៀសវាងបង្ហាញព័ត៌មានដែលធ្វើអោយគ្រោះថ្នាក់ដល់អ្នកចូលរួម គឺអ្នកចូលខ្លះប្រហែលជាមិន ចង់អោយអត្តសញ្ញាណរបស់ខ្លួនស្ថិតនៅក្នុងភាពអាថ៌កំបាំង ដូចនេះអ្នកសិក្សាស្រាវជ្រាវអាចអនុញ្ញាតអោយ អ្នកចូលរួមរក្សាភាពជាម្ចាស់សម្លេងក្នុងនាមជាម្ចាស់ និងផ្តល់ភាពឯករាជ្យនៃការសម្រេចចិត្តជូនអ្នកចូលរួម ដោយអ្នកសិក្សាត្រូវពន្យល់ពីភាពហានិភ័យដែលអាចមានចំពោះភាពមិនមានអាថ៌កំបាំង ហើយការសរុបនៃ ទិន្នន័យក្នុងរបាយការណ៍ចុងក្រោយដែលអាចរំលោភសិទ្ធិអ្នកដទៃគួរតែត្រូវលាក់បាំង និងអ្នកចូលរួមត្រូវគិតពី ផលត្រឡប់នៃការអនុវត្តការសិក្សាស្រាវជ្រាវលើក្រុមប្រាកដមួយហើយមិនត្រូវប្រើលទ្ធផលខុសដែលជះលើ គុណសម្បត្តិរបស់ក្រុមមួយ ឬក្រុមដទៃទេ។

៤. ប្រើភាសាដែលសាកសមនិងគ្រង់ហើយច្បាស់ដោយពិភាក្សាពីរបៀបដែលអ្នកសិក្សាមិនប្រើភាសា និងពាក្យដែលលំអៀងដែលប៉ះពាល់ដល់មនុស្សរួមទាំងភេទ បញ្ហាផ្លូវភេទ ជនជាតិ ភាពពិការ ឬអាយុជាដើម។ ឧទាហរណ៍៖ ប្រើពាក្យ “អ្នកចូលរួម” ជំនួយអោយពាក្យ “លោកគ្រូ” “អ្នកគ្រូ” ជាដើម។

៥. ចែករំលែកទិន្នន័យជាមួយអ្នកដទៃ គឺវាសំខាន់ណាស់ដោយផ្តល់ព័ត៌មានលំអិតពីការសិក្សាជាមួយគម្រោងសិក្សាដែលអ្នកអានអាចកំណត់ពីគុណតម្លៃនៃការសិក្សាសម្រាប់អ្នកអាចផ្ទាល់ ដោយបង្ហាញពីនីតិវិធីនៃការសិក្សាដូចជាបែបគុណវិស័យ បរិមាណវិស័យ និងវិធីចម្រុះ ហើយអ្នកសិក្សាអាចផ្តល់ការចែកចម្លងពីរបាយការណ៍នៃការសិក្សាជូនអ្នកចូលរួម និងភាគីពាក់ព័ន្ធដោយអាចធ្វើជាប្រើភាសាឬភាសាដើមរបស់អ្នកចូលរួម។

៦. រក្សាទិន្នន័យដើមនិងសម្ភារៈផ្សេងៗទៀត គឺមានន័យថារក្សាទុកទិន្នន័យក្នុងរយៈពេលកំណត់ដែលសមហេតុផល បន្ទាប់ពីកំឡុងពេលនេះអ្នកសិក្សាគួរត្រូវកំទិចចោលទិន្នន័យដើម្បីជៀសវាងទិន្នន័យនេះបានទៅអ្នកសិក្សាផ្សេងដែលប្រើវាមិនត្រឹមត្រូវឬសមរម្យ។

៧. មិនត្រូវចម្លងនិងយកផ្នែកណាមួយពីការបោះពុម្ពហើយ គឺមានន័យថាមិនត្រូវចម្លងនិងបោះពុម្ពអ្វីដែលមានក្នុងការបោះពុម្ពផ្សាយមុនដែលមានទិន្នន័យ ការពិភាក្សា និងការសន្និដ្ឋានដូចគ្នាទេ ឬមិនត្រូវបោះពុម្ពអ្វីដែលធ្លាប់បានបោះពុម្ពរួចហើយទេ។

៨. បំពេញពីការបញ្ជាក់ពីការអនុលោមតាមគោលការណ៍បញ្ហាក្រុមសីលធម៌និងបំពេញភាពខ្វះខាតលើទំនាស់ផលប្រយោជន៍គឺថាអ្នកសិក្សាស្រាវជ្រាវដែលត្រូវបោះពុម្ពមិនមានទំនាស់ផលប្រយោជន៍ទេ ដូចជាទំនាស់ពីលុយពីការសិក្សាស្រាវជ្រាវ ការទទួលបានការចំណាប់អារម្មណ៍លើលទ្ធផលនៃការសិក្សាស្រាវជ្រាវ ឬគោលបំណងសមរម្យដើម្បីប្រើការសិក្សាសម្រាប់ហេតុផលផ្ទាល់ខ្លួន។

៩. យល់ពីសិទ្ធិលើទិន្នន័យគឺជាសិទ្ធិនៃភាពជាម្ចាស់លើទិន្នន័យដោយជៀសវាងពីការធ្វើអោយមានជំលោះបែកបាក់ក្នុងចំណោមសមាជិកក្រុមអ្នកសិក្សាឬអ្នកនិពន្ធ ដោយសំណើគម្រោងគឺត្រូវបង្ហាញពីសិទ្ធិជាម្ចាស់នៃទិន្នន័យនិងរបៀបនៃការដោះស្រាយភាពជាម្ចាស់លើទិន្នន័យរវាងសមាជិកអ្នកសិក្សាដោយបង្កើតការយល់ព្រមច្បាស់មួយរវាងអ្នកសិក្សា អ្នកចូលរួម និងអ្នកប្រឹក្សាយោបល់ជាដើម ដោយមានការទទួលស្គាល់ពីតួនាទីនិងភាពជាម្ចាស់ផ្សេងគ្នាលើទិន្នន័យនិងលទ្ធផលសិក្សា។

**ជំពូកទី២៖ ការសរសេរគម្រោងសិក្សាស្រាវជ្រាវ**

### មេរៀនទី៧៖ ការសរសេរសេចក្តីផ្តើម

John W. Creswell និង J. David Creswell (២០១៨)

#### ក្នុងមេរៀននេះ អ្នកអាចនឹងស្វែងយល់ពី៖

- ក. ការសរសេរសេចក្តីផ្តើមក្នុងសំណើស្រាវជ្រាវ
- ខ. ការសរសេរសេចក្តីផ្តើមជាក់ស្តែង

#### ពាក្យគន្លឹះ

កម្មវត្ថុនៃការសិក្សាស្រាវជ្រាវ (Study Objective) សារៈសំខាន់នៃការសិក្សា (Study Significance) សំណួរសិក្សាស្រាវជ្រាវ (Research Question) បញ្ហាសិក្សាស្រាវជ្រាវ (Research Problems)

#### បន្ទាប់ពីការសិក្សាមេរៀននេះ អ្នកនឹងបានយល់ពី៖

- ក. ការសរសេរសេចក្តីផ្តើមក្នុងសំណើស្រាវជ្រាវ
- ខ. ការសរសេរវិធីសាស្ត្រសិក្សាស្រាវជ្រាវទូទៅ

ក្នុងដំណើរនៃការសរសេរសំណើគម្រោងសិក្សាស្រាវជ្រាវ ពេលដែលអ្នកសិក្សាស្រាវជ្រាវបានសិក្សាបែបគំហើញលើប្រធានបទហើយ អ្នកសិក្សាស្រាវជ្រាវ គឺចាប់ផ្តើមពង្រៀងគំនិតនិងថាតើនឹងធ្វើការសិក្សាស្រាវជ្រាវបែបបរិមាណវិស័យ គុណវិស័យ ឬវិធីចម្រុះ ដូចនេះគម្រោងសំណើអាចត្រូវបានសរសេរតាមជម្រើសដែលអ្នកសិក្សាស្រាវជ្រាវបានរើសរួច ហើយគម្រោងសំណើទាំងអស់គឺត្រូវមាន សេចក្តីផ្តើមដែលជាអត្ថបទពិពណ៌នាអំពីអ្វីដែលត្រូវសិក្សា មូលហេតុអ្វី កម្មវត្ថុនៃការសិក្សា សារៈសំខាន់នៃការសិក្សាជាដើម។ ដូចមានក្នុងគំរូគម្រោងសំណើសិក្សាស្រាវជ្រាវហើយ សេចក្តីផ្តើមមានសមាសធាតុសំខាន់ ដែលអ្នកសិក្សាស្រាវជ្រាវត្រូវសរសេរជាចំបាប់ ហើយបើតាមលោក *Creswell* ឆ្នាំ២០១៨ ការសរសេរសេចក្តីផ្តើមមានសមាសធាតុសំខាន់៥គឺ ទី១ បង្កើតបញ្ហាដើម្បីនាំដល់ការសិក្សាស្រាវជ្រាវ ទី២ រំលឹករបបគំហើញអំពីបញ្ហាសិក្សាស្រាវជ្រាវ ទី៣ កំណត់ភាពខ្វះខាតនៃរបបគំហើញអំពី *បញ្ហាសិក្សាស្រាវជ្រាវ* ទី៤ កំណត់អ្នកចង់ដឹងពីការសិក្សាបស់យើងនិង *សារៈសំខាន់នៃការសិក្សា* ទី៥ កំណត់ *កម្មវត្ថុនៃការសិក្សាស្រាវជ្រាវ*។

#### ក. ការសរសេរសេចក្តីផ្តើមក្នុងសំណើស្រាវជ្រាវ

សេចក្តីផ្តើម គឺជាអត្ថបទមិនអាចខ្វះបានក្នុងអត្ថបទស្រាវជ្រាវផ្សេងៗ ពីព្រោះសេចក្តីផ្តើមផ្តល់ជូនអ្នកអាននូវព័ត៌មានដើម្បីឱ្យយល់ច្បាស់ពីការងារដែលត្រូវធ្វើទាំងស្រុងក្នុងអត្ថបទស្រាវជ្រាវ ពិសេសសេចក្តីផ្តើមបង្ហាញបញ្ហានាំអោយមានការសិក្សាស្រាវជ្រាវដោយផ្តល់ព័ត៌មានអំពីមូលហេតុនៃការសិក្សា។ *លោកRanjit*

Kumar ឆ្នាំ២០១៤ បានបង្ហាញពីខ្លឹមសារសំខាន់ៗនៃសេចក្តីផ្តើមខ្លះៗទោះបីមិនត្រូវទៅការសិក្សាទាំងអស់ក៏ដោយ វាមានដូចខាងក្រោម៖

- ក) ភាពទូទៅនៃទិដ្ឋភាពសំខាន់ៗដែលត្រូវសិក្សា
- ខ) ប្រវត្តិទស្សនៈដែលពាក់ព័ន្ធការសិក្សា
- គ) បញ្ហានៃទស្សនៈ ឬមនោគមន៍ដែលពាក់ព័ន្ធការសិក្សា
- ឃ) និន្នាការជាទូទៅប្រសិនបើត្រូវការ
- ង) ទ្រឹស្តីសំខាន់
- ច) បញ្ហាសំខាន់ ចំណោទក្នុងបរិបទដែលត្រូវសិក្សា
- ឆ) បញ្ហាអនុវត្ត និងទ្រឹស្តីជាក់ស្តែងហើយសំខាន់ទាក់ទងនិងបញ្ហាក្នុងការសិក្សា
- ជ) លទ្ធផលសិក្សាផ្សេងលើបញ្ហាស្នូល។

សម្រាប់លោកCreswell ឆ្នាំ២០១៤សេចក្តីផ្តើមគឺបង្កើតបញ្ហាស្នូលដែលនាំដល់ការសិក្សា និងជាអត្ថបទដែលទាក់ទាញរបស់ប្រធានបទ ពិសេសបញ្ហានៃការសិក្សាស្រាវជ្រាវដែលមានក្នុងសេចក្តីផ្តើមគឺត្រូវបង្ហាញអោយច្បាស់ដល់អ្នកអានតាមរយៈនៃការធ្វើសង្ខេបរបបគំហើញពីប្រភពផ្សេង ប្រសិនបើអ្នកសិក្សាមិនផ្តល់ព័ត៌មានពីបញ្ហានៃការសិក្សាស្រាវជ្រាវ វាអាចឱ្យអ្នកអានពិបាកកំណត់ពីបញ្ហានិងពិបាកយល់ពីការសិក្សាទាំងមូល ហើយអាចឱ្យមានការច្រឡំខ្លះសម្រាប់អ្នកអាន។

សេចក្តីផ្តើមក៏មានទម្រង់ខុសគ្នាទៅតាមប្រភេទនៃការសិក្សាស្រាវជ្រាវដូចជា បែបបរិមាណវិស័យ បែបគុណវិស័យ និងវិធីចម្រុះ( ដូចមានក្នុងគំរូសំណើសិក្សាស្រាវជ្រាវមេរៀនទី១) ប៉ុន្តែដើម្បីងាយស្រួលក្នុងការរៀបចំ និងសរសេរសេចក្តីផ្តើមមួយក្នុងការសិក្សាស្រាវជ្រាវទោះក្នុងការសិក្សាក្នុងទម្រង់បែបណាក៏ដោយ លោកCreswell ឆ្នាំ២០១៤បានបង្ហាញសមាធាតុ៥ដែលគួរសរសេរក្នុងសេចក្តីផ្តើមក្នុងអត្ថបទស្រាវជ្រាវ ហើយលោកអោយឈ្មោះទម្រង់នេះថាជាទម្រង់សរសេរសេចក្តីផ្តើមបញ្ជាក់កង្វះខាត ដែលអ្នកសិក្សាស្រាវជ្រាវត្រូវលើពីរបបគំហើញលើប្រធានបទហើយបង្ហាញពីកង្វះខាតក្នុងការសិក្សាពីមុននិងបញ្ជាក់ពីសារៈសំខាន់នៃការសិក្សាថ្មីលើរបបគំហើញ។ ទម្រង់នេះមិនច្រើនជាង២១ទំព័រនិងមានធាតុ៥ដោយជាទូទៅត្រូវបានសរសេរជា៥កត្តាខណ្ឌ ដូចខាងក្រោម៖

- ១) បង្ហាញបញ្ហានៃការសិក្សាស្រាវជ្រាវ
- ២) លើកឡើងរបបគំហើញខ្លះៗដែលឆ្លុះបញ្ចាំងពីបញ្ហាសិក្សាស្រាវជ្រាវ
- ៣) រំលឹកភាពខ្វះខាតក្នុងរបបគំហើញចាស់ៗ
- ៤) ផ្តល់សារៈសំខាន់នៃការសិក្សាសម្រាប់អ្នកអាន
- ៥) បង្ហាញកម្មវត្ថុនៃការសិក្សា
- ៦) ការបង្កើតសំណួរសិក្សាស្រាវជ្រាវនិងសម្មតិកម្ម

**១) បញ្ហានៃការសិក្សាស្រាវជ្រាវ**

បញ្ហានៃការសិក្សាស្រាវជ្រាវ គឺត្រូវបានសរសេរតាមប្រភេទនៃការសិក្សាបែបបរិមាណវិស័យ គុណវិស័យ និងវិធីចម្រុះ។ ក្នុងការសិក្សាបែបគុណវិស័យ បញ្ហានៃការសិក្សាគឺត្រូវបានពិពណ៌និងយល់តាមរយៈនៃការរុករកទស្សនៈគំនិត ឬបាតុភូត ហើយជាធម្មតាក្នុងការសិក្សាបែបគុណវិស័យ ការសរសេរបញ្ហានៃការ

សិក្សាគឺជាគម្រោងចេញពីគំនិតនិងទស្សនៈនិងជំហរផ្ទាល់របស់អ្នកសិក្សាក្នុងការធ្វើរបស់ខ្លួន។ ចំពោះបញ្ហានៃការសិក្សាក្នុងការសិក្សាស្រាវជ្រាវបែបបរិមាណវិស័យគឺតាមរយៈការយល់ដឹងលើកត្តា ឬអថេរដែលមានឥទ្ធិពលលទ្ធផល ហើយការសរសេរបញ្ហាសិក្សាស្រាវជ្រាវគឺមិនចេញពីគំនិតរបស់អ្នកសិក្សាស្រាវជ្រាវទេ គឺអាចមកពីការពិនិត្យនិងសាកល្បងទ្រឹស្តី។ ចំពោះបញ្ហាសិក្សាស្រាវជ្រាវក្នុងវិធីសាស្ត្រចម្រុះ គឺដើម្បីស្វែងយល់ពីទំនាក់ទំនងរវាងអថេរក្នុងវិធីបែបបរិមាណវិស័យ និងស្វែងយល់ប្រធានបទអោយស៊ីជម្រៅក្នុងវិធីបែបគុណវិស័យ។ *លោក Ranjit Kumar ឆ្នាំ២០១៤* បានបញ្ជាក់ថាដើម្បីសរសេរបញ្ហានៃការសិក្សាស្រាវជ្រាវ គួរមានលក្ខណៈដូចខាងក្រោម៖

- កំណត់បញ្ហាដែលជាមូលដ្ឋាននៃការសិក្សា
  - កំណត់ទស្សនៈ ឬទិដ្ឋភាពផ្សេងៗលើបញ្ហានៃការសិក្សាស្រាវជ្រាវ
  - កំណត់ចន្លោះខ្លះខាតនៃរបបគំហើញដែលមានស្រាប់
  - បង្កើតសំណួរសិក្សាស្រាវជ្រាវមួយចំនួនដើម្បីស្វែងរកចម្លើយដែលជាលទ្ធផលនៃការសិក្សា
  - កំណត់ពីអ្វីដែលរបបគំហើញបង្ហាញពីភាពពាក់ព័ន្ធលើសំណួរសិក្សាស្រាវជ្រាវ
  - បង្ហាញពីមូលហេតុដែលការសិក្សាអាចបំពេញភាពខ្លះចន្លោះក្នុងរបបគំហើញដែលមានស្រាប់
- ចំណែកលោក *Creswell ឆ្នាំ២០១៤* ដើម្បីសរសេរកត្តាខណ្ឌដំបូងដែលរួមបញ្ចូលបញ្ហានៃការសិក្សា

អោយបានល្អគឺគួរតែធ្វើតាមយោបល់ខាងក្រោម៖

- ចាប់ផ្តើមដោយការសរសេរប្រយោគចាប់ផ្តើមដែលទាក់ទាញចំណាប់អារម្មណ៍អ្នកអានដោយលើកឡើងបញ្ហានៃការសិក្សាស្រាវជ្រាវ និងអាចអោយអ្នកអានងាយយល់។
- បញ្ចូលសម្រង់ឃ្លាដែលជាឃ្លានាំដើម្បីធ្វើការសិក្សាស្រាវជ្រាវ និងមិនត្រូវធ្វើការពិពណ៌នាផ្សេងៗលើសុភាសិតដែលអាចមានភាពមិនច្បាស់ក្នុងប្រធានបទ
- ជៀសវាងប្រើ សុភាសិត ដែលមានន័យពិសេសក្នុងវប្បធម៌ឬប្រពៃណីណាមួយ
- សរសេរព័ត៌មានដែលមានទិន្នន័យច្បាស់លាស់ហើយនាំដល់ការចាប់អារម្មណ៍ជាទូទៅ
- បញ្ជាក់ឱ្យច្បាស់ពីបញ្ហាដែលនាំដល់ការសិក្សាស្រាវជ្រាវ
- ចង្អុលបង្ហាញពីសារៈសំខាន់នៃបញ្ហាដែលត្រូវសិក្សាដោយប្រើរបបគំហើញពីប្រភពឱ្យបានច្រើន
- បង្ហាញឱ្យច្បាស់ថាបញ្ហាដែលត្រូវសិក្សាគឺស៊ីគ្នានិងវិធីក្នុងការសិក្សាស្រាវជ្រាវបែបបរិមាណវិស័យបែបគុណវិស័យ ឬវិធីចម្រុះ។
- ពិនិត្យនិងសរសេរថាតើមានបញ្ហាមួយឬពីក្នុងការសិក្សាស្រាវជ្រាវដែលចាំបាច់ដើម្បីសិក្សាស្រាវជ្រាវ។

**២) លើកឡើងរបបគំហើញខ្លះៗដែលឆ្លុះបញ្ចាំងពីបញ្ហាសិក្សាស្រាវជ្រាវ**

បន្ទាប់ពីសរសេរបញ្ហានៃការសិក្សាចុងក្នុងកត្តាខណ្ឌទី១ ការងារបន្តគឺសរសេរសំយោគរបបគំហើញដែលពាក់ព័ន្ធបញ្ហាដែលលើកឡើង និងភាពខ្លះចន្លោះដែលបង្ហាញពីសារៈសំខាន់ក្នុងការសិក្សាថ្មីរៀបនិងរបបគំហើញពីមុនជៀសវាងការធ្វើការសិក្សាអ្វីដែលបានសិក្សាចូរហើយ ហើយការសរសេររបបគំហើញក្នុងសេចក្តីផ្តើមនេះ គឺគួរតែធ្វើឡើងជាចង្កោមឬបំណែកធំដែលជាការសង្ខេបទាំងស្រុងនៃការរំលឹករបបគំហើញមិនគួរពិពណ៌នាលំអិតជារបបគំហើញមួយៗទេ។

លោក Creswell ឆ្នាំ២០១៨ បានណែនាំគន្លឹះខ្លះដើម្បីសរសេរសំណើគម្រោងបែបគំហើញក្នុងសេចក្តីផ្តើម ដូចខាងក្រោម៖

- សរសេររបបគំហើញជាក្រុមសង្ខេបមួយខ្លីដែលបង្ហាញពីកំណត់នៃការសិក្សាស្រាវជ្រាវ
- ត្រូវបញ្ជាក់របបគំហើញជាចង្កោមដោយប្រើវិធីសរសេរយោងក្នុងអត្ថបទពីខាងក្រោយ
- ពិនិត្យការសិក្សាស្រាវជ្រាវតាមបែបគុណវិស័យ បរិមាណវិស័យ ឬវិធីចម្រុះ
- ប្រើរបបគំហើញណាដែលថ្មីៗដែលបានបោះពុម្ព១០ឆ្នាំចុងក្រោយ ឬយករបបគំហើញចាស់ដែល

អ្នកសិក្សាស្រាវជ្រាវភាគច្រើនប្រើ។

**៣) រំលឹកភាពខ្លះខាតក្នុងរបបគំហើញចាស់ៗ**

ចំណុចទី៣នៃសេចក្តីផ្តើមគឺការរំលឹកភាពខ្លះខាតក្នុងរបបគំហើញពីមុន ដើម្បីបង្ហាញថាការសិក្សាពី មុនមិនបានរកនិងបង្ហាញក្នុងបរិបទ ភាគសំណាក់ថ្មី ឬក្នុងទីតាំងថ្មីនេះទេ នឹងដើម្បីស្វែងរកថាតើលទ្ធផល សិក្សាថ្មីវាខុសឬដូចការសិក្សាចាស់យ៉ាងណា ហើយចំណុចរំលឹកភាពខ្លះខាតក្នុងរបបគំហើញចាស់ៗគឺប្រែ ប្រួលតាមប្រភេទនៃការសិក្សា ហើយវាអាចត្រូវបានសរសេរក្នុងផ្នែកសំណូមពរសម្រាប់ការសិក្សាក្រោយរបស់ អត្ថបទសិក្សាស្រាវជ្រាវទាំងអស់ ហើយក្នុងផ្នែកនេះអ្នកសិក្សាស្រាវជ្រាវគួរតែប្រាប់អ្នកអានថាគម្រោងសំណើ នេះអាចបំពេញភាពខ្លះខាតលើរបបគំហើញពីមុនដូចម្តេច។

លោក Creswell ឆ្នាំ២០១៨ សរសេរគម្រោងសំណើគួរធ្វើតាមសំណើសិក្សាស្រាវជ្រាវខាងក្រោម៖

- លើកឡើងភាពខ្លះខាតក្នុងរបបគំហើញពីមុនដើម្បីធ្វើឱ្យបញ្ហាសិក្សាថ្មីគឺសំខាន់ដើម្បីសិក្សា ស្រាវជ្រាវ
- កំណត់ភាពខ្លះចន្លោះនៃការសិក្សាពីមុនអោយច្បាស់លាស់និងចំៗ
- សរសេរចំណុចដែលការសិក្សាពីមុនមិនបានលើឡើងនិងធ្វើដោយរួមមានប្រធានបទ វិធីសិក្សា ពិសេស ការអនុវត្តសំខាន់ៗ
- ពិភាក្សាពីអ្វីដែលការសិក្សាថ្មីអាចបំពេញបន្ថែមឬបង្កប់បន្ថែមលើការសិក្សាចាស់ឬរបបគំហើញ ពីមុន

**៤) ផ្តល់សារៈសំខាន់នៃការសិក្សាសម្រាប់អ្នកអាន**

សេចក្តីផ្តើមក៏ត្រូវមានផ្នែកមួយដែលបង្ហាញនៃសារៈសំខាន់របស់បញ្ហាក្នុងការសិក្សាថ្មីដល់អ្នកអាន ដែលមកពីជំនាញផ្សេង ឬបើអាចសម្រាប់មនុស្សទូទៅគ្រប់ជំនាញកាន់តែប្រសើរ ផ្នែកនេះអ្នកសិក្សាត្រូវ បង្ហាញហេតុផលអោយច្បាស់លាស់នៃសារៈសំខាន់នីមួយៗដែលមាន។ តាមលោកCreswell ឆ្នាំ២០១៨ ការសរសេរផ្នែកសំខាន់នៃការសិក្សាគួរតែមានចំណុចមួយក្នុងចំណោមចំណុចទាំង៣ខាងក្រោម៖

- ក. ហេតុផល៣ឬ៤ដែលការសិក្សាអាចបំពេញបន្ថែមលើការសិក្សាស្រាវជ្រាវរបបគំហើញពីមុន
- ខ. ហេតុផល៣ឬ៤ដែលការសិក្សាអាចជួយអោយការអនុវត្តជាក់ស្តែងមានប្រសិទ្ធភាពឬកាន់តែរីក ចម្រើន
- គ. ហេតុផល៣ឬ៤ដែលការសិក្សាអាចជួយអោយការរៀបចំគោលនយោបាយកាន់តែប្រសើរ

**៥) បង្ហាញកម្មវត្ថុនៃការសិក្សា**

ក្នុងចំណោមផ្នែកទាំងអស់នៃសេចក្តីផ្តើមរបស់គម្រោងការសិក្សាស្រាវជ្រាវ កម្មវត្ថុនៃការសិក្សាគឺ

សំខាន់ជាងគេ ដែលបង្ហាញពីវត្ថុបំណងពិតដែលអ្នកសិក្សាស្រាវជ្រាវចង់បាន និងស្វែងរក ហើយក្នុងគ្រប់អត្ថបទសិក្សាស្រាវជ្រាវ អត្ថបទសារណា ឬនិក្ខេបទបញ្ចប់ការសិក្សា គឺអ្នកសិក្សាស្រាវជ្រាវតែងតែសរសេរកម្មវត្ថុនៃការសិក្សាមួយផ្នែកផ្សេងពីគេក្នុងអត្ថបទរបស់ខ្លួន។

កម្មវត្ថុនៃការសិក្សា គឺមានអត្ថន័យផ្សេងៗគ្នាតាមអ្នកនិពន្ធនីមួយៗទោះបីយ៉ាងណាក៏និយមន័យទាំងនោះមិនខុសពីគ្នាប៉ុន្មានទេ។ ឧទាហរណ៍៖ លោក Ranjit Kumar ឆ្នាំ២០១៤ កម្មវត្ថុនៃការសិក្សាគឺជំនួយដល់អ្វីដែលអ្នកសិក្សាស្រាវជ្រាវដាក់ដើម្បីសម្រេច ហើយកម្មវត្ថុនៃការសិក្សាបែងចែកជាពីរគឺកម្មវត្ថុចម្បងនិងកម្មវត្ថុរង ដោយកម្មវត្ថុចម្បងគឺសំដៅលើការចំណុចខ្លឹមនៃការសិក្សាទាំងមូល ចំណែកកម្មវត្ថុរងគឺសំដៅលើទិដ្ឋភាពពិសេសនៃប្រធានបទដែលអ្នកសិក្សាចង់ស្វែងរកក្នុងគម្រោងសំខាន់នៃការសិក្សា។ ចំណែកលោក Creswell ឆ្នាំ២០១៤ កម្មវត្ថុនៃការសិក្សាគឺសំដៅលើគំនិតចម្បងនិងគោលក្នុងការសិក្សាស្រាវជ្រាវពីព្រោះកម្មវត្ថុនៃការសិក្សាផ្តល់ព័ត៌មានទាំងស្រុងនៃគម្រោងសំណើនៃការសិក្សាស្រាវជ្រាវដោយមានតែមួយប្រយោគ ឬបីបួនប្រយោគ។ ការសរសេរកម្មវត្ថុនៃការសិក្សា គឺប្រែប្រួលតាមប្រភេទនៃការសិក្សាបែបបរិមាណវិស័យ គុណវិស័យ និងវិធីចម្រុះ។

៥.១. ចំពោះកម្មវត្ថុសិក្សាក្នុងការសិក្សាស្រាវជ្រាវបែបគុណវិស័យ គឺមានព័ត៌មានពីបាតុភូតចម្បងដែលត្រូវរុករកក្នុងការសិក្សា និងជាមួយភាគសំណាកនៅទីតាំងដែលសិក្សា។ សម្រាប់ការសរសេរកម្មវត្ថុនៃការសិក្សាបែបគុណវិស័យគឺគួរពិចារណាចំណុចដូចខាងក្រោម៖

- ១) ប្រើពាក្យដែលបញ្ជាក់ពីបំណង កម្មវត្ថុ ដែលមានគំនិតចម្បងនៃការសិក្សា ឧទាហរណ៍៖ គោលបំណងនៃការសិក្សាគឺ... (ការប្រើអនាគតកាលចំពោះការសរសេរគម្រោងសំណើសិក្សាស្រាវជ្រាវ និងអតីតកាលចំពោះអត្ថបទសិក្សាស្រាវជ្រាវ)
- ២) សរសេរផ្ដោតលើបាតុភូតមួយៗ (គំនិតមួយ)
- ៣) ប្រើកិរិយាសព្ទសកម្ម ឧទាហរណ៍៖ ដើម្បីពិរណ៍នា ដើម្បីស្វែងយល់ ដើម្បីអភិវឌ្ឍ ដើម្បីពិនិត្យ ឬដើម្បីស្វែងរក ដើម្បីរុករក ជាដើម។
- ៤) ប្រើពាក្យអាព្យាក្រឹតឬកណ្តាល ដូចជា "ការស្វែងរកបទពិសោធន៍សិក្សារបស់សិស្សបឋមសិក្សា ជាជាងប្រើថាការស្វែងរកបទពិសោធន៍ **ជោគជ័យឬបរាជ័យ**លើការសិក្សារបស់សិស្សបឋមសិក្សា
- ៥) សរសេរនិយមន័យដែលប្រើប្រាស់ទូទៅនៃបាតុភូតចម្បង បើសិនជាបាតុភូតនោះពិបាកយល់សម្រាប់អ្នកអាន។
- ៦) ប្រើប្រាស់ពាក្យដែលអាចបង្ហាញពីដំណើរការនៃការសិក្សាស្រាវជ្រាវ ដូចជាវិធីប្រមូលនិងវិភាគទិន្នន័យដូចជាក្នុងវិធីសាស្ត្រស្រាវជ្រាវបែបទ្រឹស្តីជាមូលដ្ឋាន ការសិក្សាស្រាវជ្រាវបែបការស្រាវជ្រាវបែបនវវិទ្យា (ជាតិពន្ធសាស្ត្រ) ការស្រាវជ្រាវបែបកំណត់មូលហេតុ ជាដើម។
- ៧) រំលឹចអ្នកចូលរួមក្នុងការសិក្សាដែលអាចភាគសំណាកមួយ ឬច្រើន ក្នុងភាគសំណាក ឬជាអង្គភាពទាំងមូល។
- ៨) កំណត់ពីទីតាំងដែលត្រូវធ្វើការសិក្សាដូចជាក្នុងសាលា ផ្ទះ មន្ទីរពេទ្យ ថ្នាក់រៀន ជាដើម។

៩) ប្រើភាសាដែលកំណត់ព្រំដែនលើទំហំនៃការចូលរួមនិងទីតាំងសិក្សា។ ឧទាហរណ៍៖ ការសិក្សា អាចត្រូវបានធ្វើសម្រាប់តែកុមារមិនសិក្សាក្នុងបឋមសិក្សា ឬទីតាំងសិក្សាគឺត្រូវបានធ្វើក្នុងតំបន់ជុំវិញដង ទន្លេសាបក្នុងប្រទេសកម្ពុជាទេ។

គំរូ៖

គោលបំណងនៃការសិក្សា.....(ស្រាវជ្រាវបែបទ្រឹស្តីជាមូលដ្ឋាន ការសិក្សា ស្រាវជ្រាវបែបការស្រាវជ្រាវបែបនវវិទ្យា( ជាតិពន្ធសាស្ត្រ ) ការស្រាវជ្រាវបែបកំណត់មូលហេតុ ជាដើម) គឺ ដើម្បី.....(ស្វែងយល់ ដើម្បីអភិវឌ្ឍ ដើម្បីពិនិត្យ ឬដើម្បីស្វែងរក ដើម្បីរុករក ជាដើម) .....(បាតុភូតចម្បង បើសិនជាបាតុភូតនោះពិបាកយល់សម្រាប់អ្នកអាន )សម្រាប់ .....(មនុស្ស ភាគសំណាកមួយឬច្រើន ក្នុងភាគសំណាក ឬជាអង្គភាពទាំងមូល) ក្នុង .....( ទីតាំងដែលត្រូវធ្វើការសិក្សាដូចជាក្នុងសាលា ផ្ទះ មន្ទីរពេទ្យ ថ្នាក់រៀន ជាដើម) ។ ក្នុងការសិក្សានេះ: .....(បាតុភូតចម្បងដែលត្រូវសិក្សា) នឹងត្រូវកំណត់ ថា.....(ផ្តល់និយមន័យទូទៅនៃបញ្ហា)។

៥.២. ចំពោះកម្មវត្ថុនៃការសិក្សាក្នុងការសិក្សាស្រាវជ្រាវបែបបរិមាណវិស័យ ការសរសេរកម្មវត្ថុនេះគឺ រួមបញ្ចូលអថេរ ទំនាក់ទំនងរវាងអថេរ អ្នកចូលរួម និងទីតាំងការសិក្សាស្រាវជ្រាវ ហើយកម្មវត្ថុបែបនេះចាប់ផ្តើម ជាមួយការកំណត់អថេរ(អថេរឯករាជ្យ អថេរចន្លោះ អថេរពឹងអាស្រ័យ)ដែលចង់សិក្សាស្រាវជ្រាវក្នុងការ សិក្សាដោយមានទម្រង់សិក្សាច្បាស់លាស់រហូតដល់ការកំណត់និងវាយតម្លៃអថេរនោះ។

លោក Creswell ឆ្នាំ២០១៨ ក៏ផ្តល់ធាតុសំខាន់សម្រាប់សរសេរកម្មវត្ថុក្នុងការសិក្សាបែបបរិមាណ វិស័យដូចខាងក្រោម៖

- ១) សរសេរពាក្យដែលបង្ហាញសញ្ញានៃការសិក្សា ដូចជា “គោលបំណងនៃការសិក្សានេះគឺ..”
- ២) កំណត់ក្របខ័ណ្ឌគំនិត ឬទ្រឹស្តី មានន័យថានេះអាចជាការសរសេរពីទិដ្ឋភាពនៃទ្រឹស្តីដែល កំណត់នៃទ្រឹស្តី និងការកំណត់ទុកមុននៃទ្រឹស្តីក្នុងការសិក្សា
- ៣) កំណត់អថេរឯករាជ្យនិងអថេរពឹងអាស្រ័យឬក៏អថេរផ្សេងៗទៀត
- ៤) ប្រើប្រាស់ពាក្យដែលអាចភ្ជាប់ទំនាក់ទំនងរវាងអថេរនិងអថេរដូចជា “ទំនាក់ទំនងរវាង” ឬ “ការ ប្រៀបធៀបនៃ”
- ៥) ត្រូវសរសេរអថេរពឹងទៅស្តាំ ដោយអថេរឯករាជ្យមុនអថេរពឹងអាស្រ័យ និងអថេរចន្លោះគឺនៅ ចន្លោះអថេរឯករាជ្យនិងអថេរពឹងអាស្រ័យ។
- ៦) បញ្ជាក់ពីអ្នកចូលរួមនិងទីតាំងសិក្សាស្រាវជ្រាវ
- ៧) ផ្តល់អត្ថន័យអថេរនីមួយៗដែលបានកំណត់ក្នុងនិយមន័យក្នុងរំលឹករបបគំហើញដើម្បីអោយអ្នក អានយល់ពីកម្មវត្ថុនៃការសិក្សា។

ឧទាហរណ៍៖

គោលបំណងនៃការសិក្សា.....(ធ្វើពិសោធន៍ ធ្វើការស្ទង់មតិ) នឹងពិនិត្យទ្រឹស្តី នៃ.....ដែលជា(ការប្រៀបធៀប ឬពាក់ព័ន្ធ)រវាង .....(អថេរឯករាជ្យ) និង.....(អថេរពឹងអាស្រ័យ) ដែលអាចគ្រប់គ្រង .....(អថេរគ្រប់គ្រង)

សម្រាប់.....( អ្នកចូលរួមប្រកាសណាក ) .....លើទីតាំង( ទីតាំងសិក្សាស្រាវជ្រាវ )។ អថេរឯករាជ្យគឺជា..... អថេរពឹងអាស្រ័យគឺជា..... អថេរគ្រប់គ្រងនិងអថេរចន្លោះគឺមានន័យថា.....

៥.៣. ចំណែកចុងក្រោយ ការសរសេរកម្មវត្ថុក្នុងការសិក្សាស្រាវជ្រាវបែបវិធីចម្រុះគឺមានវត្ថុបំណងទាំងមូលនៃការសិក្សាទាំងបរិមាណវិស័យនិងគុណវិស័យ និងហេតុផលដែលនាំអោយប្រើវិធីទាំងពីរដើម្បីសិក្សាលើបញ្ហា។ លោកCreswell ឆ្នាំ២០១៤ បានផ្តល់គន្លឹះខ្លះសម្រាប់សិក្សាដូចខាងក្រោម៖

១) សរសេរដោយប្រើប្រាស់ពាក្យនៃវត្ថុបំណងដូចជា “វត្ថុបំណងនៃការសិក្សានេះគឺ” “គោលបំណងទាំងមូលគឺ”។

២) ចង្អុលបង្ហាញពីវត្ថុបំណងក្នុងការសិក្សាដោយចាប់ផ្តើមពីទស្សនៈនៃមាតិកា ដូចជា “បំណងគឺដើម្បីពិនិត្យសិស្សសិក្សាគណិតវិទ្យាដែលពិការផ្នែករាងកាយ”។

៣) បង្ហាញពីប្រភេទនៃការរៀបចំវិធីសាស្ត្រស្រាវជ្រាវ បែបវិធីសាស្ត្រចម្រុះបែបគោលដៅរួម វិធីសាស្ត្រចម្រុះបែបពិពណ៌នា វិធីសាស្ត្រចម្រុះបែបរុករកជាដើម។

៤) ពិភាក្សាហេតុផលដែលនាំអោយមានការប្រើវិធីបែបបរិមាណវិស័យនិងគុណវិស័យរួមគ្នាដែលអាចដូចជា៖

ក) បង្កើតការយល់ពីបញ្ហានៃសិក្សាស្រាវជ្រាវដោយប្រៀបធៀបលទ្ធផលបែបបរិមាណវិស័យនិងគុណវិស័យ

ខ) បង្កើនការយល់ដឹងដោយប្រើទិន្នន័យពីការសិក្សាបែបគុណវិស័យដើម្បីជួយពន្យល់លទ្ធផលបែបបរិមាណវិស័យដោយមានការស្ទង់មតិជាដើម។

គ) បង្កើតឧបករណ៍វាយតម្លៃថ្មីដែលត្រូវនិងបរិបទ ឬវប្បធម៌នៃភាគសំណាកឬក្រុមមនុស្សដែលត្រូវសិក្សាដោយចាប់ផ្តើមដំបូងប្រើកិច្ចសម្ភាសជាបែបគុណវិស័យ ហើយបន្ទាប់មកត្រូវបានបើជាមួយភាគសំណាកទាំងមូលក្នុងវិធីបរិមាណវិស័យ។

ឃ) ការបញ្ចូលការរៀបចំទាំងបីខាងលើទៅក្នុងការសិក្សាទ្រង់ទ្រាយធំ។ ឧទាហរណ៍វិធីសិក្សាបែបចម្រុះបែបគោលដៅរួម៖

វិធីសិក្សាបែបចម្រុះ នឹងបញ្ជាក់.....(បំណងមតិការួម)។ ការប្រើវិធីចម្រុះបែបគោលដៅរួមគឺត្រូវបានប្រើ ហើយការសិក្សានេះមានការប្រមូលទិន្នន័យរបស់បែបបរិមាណវិស័យ និងគុណវិស័យស្របពេលគ្នានិង វិភាគទិន្នន័យដោយប្រៀបធៀបគ្នា។ ក្នុងការសិក្សានេះ: .....(ទិន្នន័យបែបគុណវិស័យ)នឹងត្រូវប្រើដើម្បីពិនិត្យលើទ្រឹស្តីនៃ.....(ទ្រឹស្តី)ដែលព្យាករណ៍ថា..... (អថេរឯករាជ្យ) និងមានឥទ្ធិពលជា(វិជ្ជមាន ឬអវិជ្ជមាន).....លើ(អថេរពឹងអាស្រ័យ)សម្រាប់.....(ក្នុងមនុស្សប្រកាសណាក)ក្នុង.....(ទីតាំងសិក្សា)។ ចំពោះការសិក្សា.....(បែបបរិមាណវិស័យ)និងរក.....(បាតុភូតសំខាន់)សម្រាប់.....(ក្នុងមនុស្សប្រកាសណាកក្នុង.....(ទី

តាំងសិក្សា)។ មូលហេតុនៃការប្រមូលទិន្នន័យទាំងបែបបរិមាណវិស័យនិងគុណវិស័យគឺដើម្បី.....(ហេតុផលនៃការប្រើវិធីចម្រុះ)។

*ឧទាហរណ៍វិធីសិក្សាបែបបែបពិពណ៌នា៖*

វិធីសិក្សាបែបចម្រុះ នឹងបញ្ជាក់.....(បំណងមតិការូម)។ ការប្រើវិធីចម្រុះបែបពិពណ៌នាគឺត្រូវបានប្រើ ហើយការសិក្សានេះមានការប្រមូលទិន្នន័យរបស់បែបបរិមាណវិស័យមុនដើម្បីពន្យល់លើលទ្ធផលបែបបរិមាណវិស័យដោយធៀបជាមួយលទ្ធផលបែបនៃវិធីបែបគុណវិស័យ។ ក្នុងការសិក្សាជំហានដំបូងនៃគុណវិស័យនេះ (ឧបករណ៍បែបគុណវិស័យ) .....នឹងត្រូវប្រើជាមួយ.....(ក្រុមមនុស្សប្រកាសំណាក).....(ទីតាំង)ដើម្បីពិនិត្យលើទ្រឹស្តីនៃ.....(ទ្រឹស្តី)ដែលព្យាករណ៍ថា.....(អថេរឯករាជ្យ) និងមានទំនាក់ទំនងជាមួយ..... (អថេរពឹងអាស្រ័យ)។ ចំពោះការសិក្សាក្នុងជំហានទី២ បែបគុណវិស័យនឹងត្រូវបានធ្វើដើម្បីពន្យល់លទ្ធផលដែលបានមកពីបែបបរិមាណវិស័យ។ ហើយក្នុងវិធីចម្រុះបែបពិពណ៌នានេះ គម្រោងសាកល្បងគឺដើម្បីរុករក.....(បាតុភូតសំខាន់)ជាមួយ.....(ក្នុងមនុស្សប្រកាសំណាកក្នុង.....(ទីតាំងសិក្សា)។

*ឧទាហរណ៍វិធីសិក្សាបែបរុករក៖*

វិធីសិក្សាបែបរុករកនឹងបញ្ជាក់.....(បំណងមតិការូម)។ ការប្រើវិធីចម្រុះបែបរុករកគឺត្រូវបានប្រើ ហើយការសិក្សានេះមានការប្រមូលទិន្នន័យរបស់បែបគុណវិស័យមុនជាមួយភាគសំណាកដើម្បីរៀបចំ អថេរ សកម្មភាពជ្រៀតជ្រែកក្នុងពិសោធន៍ ពិសេសឧបករណ៍ប្រមូលទិន្នន័យដែលត្រឹមត្រូវដើម្បីធ្វើការប្រមូលទិន្នន័យជាមួយភាគសំណាកទាំងអស់។ ក្នុងការសិក្សាជំហានដំបូងគឺការសិក្សាបែបគុណវិស័យលើ .....(បាតុភូតសំខាន់)ជាមួយ..... (ក្នុងមនុស្សប្រកាសំណាកក្នុង.....(ទីតាំងសិក្សា)។ ចំពោះលទ្ធផលក្នុងការសិក្សាក្នុងជំហានទី១ក្នុងវិធីបែបគុណវិស័យនឹងត្រូវបានប្រើដើម្បីអភិវឌ្ឍទម្រង់សិក្សាបែបបរិមាណវិស័យ។ ក្នុងជំហានបែបបរិមាណវិស័យដែលគ្រោងសាកល្បង.....(លទ្ធផលបែបបរិមាណវិស័យ)ត្រូវបានប្រមូលជាមួយ.....(ក្រុមមនុស្សប្រកាសំណាក).....(ទីតាំង)។

កម្មវត្ថុនៃការសិក្សា គឺត្រូវបានប្រើប្រាស់ដោយឡែកពីគ្នាតាមប្រភេទនៃការសិក្សា ពិសេសក្នុងការសិក្សាបែបគុណវិស័យ អ្នកសិក្សាកំណត់បាតុភូតសំខាន់និងផ្តល់និយមន័យសាល្បងអោយវាដោយអ្នកសិក្សាស្រាវជ្រាវប្រើប្រាស់ពាក្យដូចជា “ដើម្បីអភិវឌ្ឍ ដើម្បីស្វែងរក ឬដើម្បីយល់” និងរៀបរាប់ពីរបៀបធ្វើការសិក្សាស្រាវជ្រាវជាមួយភាគសំណាកដែលនៅទីតាំងសិក្សា។ ចំពោះការសិក្សាបែបបរិមាណវិស័យ កម្មវត្ថុសិក្សាគឺលើឡើងពីទ្រឹស្តីដែលត្រូវពិនិត្យហើយពិសេសលើអថេររបស់វា ទំនាក់ទំនង និងការប្រៀបធៀបរបស់វាដោយរៀបចំអថេរឯករាជ្យមុនអថេរពឹងអាស្រ័យ ថែមទាំងរៀបរាប់ពីវិធីសិក្សាស្រាវជ្រាវ អ្នកចូលរួមសិក្សាស្រាវជ្រាវនិងទីតាំងសិក្សា។ ចុងក្រោយ កម្មវត្ថុសិក្សាស្រាវជ្រាវក្នុងវិធីចម្រុះគឺបញ្ចូលគោលបំណង វិធីរៀបចំសិក្សា

ស្រាវជ្រាវបែបចម្រុះ ទម្រង់ប្រមូលនិងវិភាគការសិក្សាស្រាវជ្រាវ និងហេតុផលនៃការប្រើប្រាស់វិធីសិក្សាបែបចម្រុះ។

**៦) ការបង្កើតសំណួរសិក្សាស្រាវជ្រាវនិងសម្មតិកម្ម**

ក្រៅពីកម្មវត្ថុសិក្សា សំណួរសិក្សាស្រាវជ្រាវនិងសម្មតិកម្មគឺជាអ្នកជួយកំណត់ទិសដៅនិងបំព្រួញកម្មវត្ថុសិក្សាស្រាវជ្រាវដើម្បីធ្វើការសិក្សាស្រាវជ្រាវនិងឆ្លើយក្នុងពេលសិក្សា។ ការសរសេរសំណួរសិក្សាស្រាវជ្រាវគឺមានសារៈសំខាន់ណាស់និងមានគន្លឹះខ្លះដែលអ្នកសិក្សាស្រាវជ្រាវថ្មីៗត្រូវយល់ដឹង លើសពីនេះទៀតសំណួរសិក្សាស្រាវជ្រាវក៏ប្រែប្រួលតាមប្រភេទសិក្សាបែបគុណវិស័យ បរិមាណវិស័យ និងវិធីចម្រុះ។

៦.១. ក្នុងការសិក្សាបែបគុណវិស័យ សំណួរសិក្សាស្រាវជ្រាវ គឺត្រូវផ្ដោតលើបញ្ហាសិក្សាស្រាវជ្រាវដែលមិនមែនជាកម្មវត្ថុ ហើយដូចលោកCreswell ឆ្នាំ២០១៤ បានលើកឡើងពីគន្លឹះនៃការសរសេរសំណួរដោយបែងចែកជា២ គឺសំណួរសំខាន់ និងសំណួររងបន្ទាប់បន្សំដូចជា៖

ក. សួរមួយ ឬពីរសំណួរនៃសិក្សាដែលសំខាន់ ដែលវាក្តោបលើបាតុភូត និងព្រឹត្តិការណ៍ដែលចង់សិក្សាស្រាវជ្រាវទាំងមូលដោយស្របគ្នាជាមួយនិងវិធីសិក្សាស្រាវជ្រាវបែបបរិមាណវិស័យ ក្នុងការរុករកទ្រឹស្តីទូទៅ ទស្សនៈទូទៅ ឬភាពទូទៅជុំវិញព្រឹត្តិការណ៍ឬបាតុភូតតាមរយៈការយល់ឃើញឬសកម្មភាពផ្សេងៗរបស់ភាគសំណាក។

ខ. មិនត្រូវសរសេរសំណួរសិក្សារងច្រើនជាង៥ទេ ហើយសំណួរគឺត្រូវផ្ដោតសំខាន់នៃការសិក្សានិងបង្ហាញចំណុចសំខាន់នៃការសិក្សា។

គ. រៀបចំសំណួរដែលចាប់ផ្ដើមជាមួយនិងពាក្យសំណួរ “តើអ្វី” ឬ “ តើធ្វើដូចម្តេច” ដែលអាចជាការរៀបចំក្នុងលក្ខណៈចំហរ ឬទូលំទូលាយដែលអ្នកចូលរួមអាចផ្តល់ទស្សនៈទូលំទូលាយលើបាតុភូតដែលសិក្សា។

ឃ. សំណួរត្រូវផ្ដោតលើបាតុភូតឬគំនិតតែមួយ ពីព្រោះពេលសិក្សាវានឹងលេចឡើងពីបញ្ហាជាច្រើនក្នុងបាតុភូតសិក្សាស្រាវជ្រាវដូចនេះការសិក្សាត្រូវតែផ្ដោតតែលើបញ្ហាមួយឱ្យលំអិតតទើបការសិក្សាបានជោគជ័យ។

**ង. ប្រើកិរិយាសព្ទបង្ហាញការរុករកដែលឆ្លុះបញ្ចាំង**

- ឧទាហរណ៍៖ រាយការណ៍ (ឆ្លុះបញ្ចាំង) ពីរឿង.... (ចំពោះការសិក្សាស្រាវជ្រាវបែបនិទានកថា)
- ពិពណ៌នាសារៈសំខាន់នៃបទពិសោធន៍... (ចំពោះការសិក្សាស្រាវជ្រាវបែបបាតុភូត)
- ស្វែងរកឬបង្កើត... (ចំពោះការសិក្សាស្រាវជ្រាវបែបទ្រឹស្តីវិទ្យា)
- ប្រឹងរកដើម្បីយល់ពី... (ចំពោះការសិក្សាស្រាវជ្រាវបែបវេទនាវិទ្យា( ជាតិពន្ធសាស្ត្រ ))
- រុករកពីដំណើរ... (ចំពោះការសិក្សាស្រាវជ្រាវបែបកំណត់មូលហេតុ)

ច. មិនត្រូវប្រើកិរិយាសព្ទឥទ្ធិពលដែលបង្ហាញពីធ្វើប្រុងឥទ្ធិពលដូចក្នុងការសិក្សាបែបគុណវិស័យទេ រៀបរយប្រើពាក្យដូចជា៖ មានឥទ្ធិពល, ជះឥទ្ធិពល, បង្ក, កំណត់ ជាដើម

ឆ. ហើយសំណួរសិក្សាស្រាវជ្រាវគឺនឹងអាចលេចឡើងនិងផ្លាស់ប្តូរពេលសិក្សាជាក់ស្តែង ហើយសំណួរសិក្សាស្រាវជ្រាវបែបបរិមាណវិស័យគឺស្ថិតក្នុងទម្រង់បន្តផ្លាស់ប្តូរនិងកែមិនដូចក្នុងបែបគុណវិស័យទេ។

ជ. ប្រើសំណួរបើកដោយមិនជាប់ពាក់ព័ន្ធនិងរបបគំហើញណាឬទ្រឹស្តីណា។

ឈ. បញ្ជាក់អ្នកចូលរួមនិងទីតាំងសិក្សាអោយច្បាស់ប្រសិនបើមិនមានព័ត៌មានគ្រប់គ្រាន់  
ឧទាហរណ៍៖ ..... (តើអ្វីឬតើដូចម្តេច) គឺជា..... (“រឿននៃ”សម្រាប់  
ការសិក្សាស្រាវជ្រាវបែបនិទានកថា “អត្ថន័យនៃ”បាតុភូត សម្រាប់ការសិក្សាបែបបាតុភូតវិទ្យា “ទ្រឹស្តីដែល  
ពន្យល់ពីដំណើរការនៃ” សម្រាប់ការសិក្សាស្រាវជ្រាវបែបទ្រឹស្តី “លក្ខណៈផ្លាស់ប្តូរវប្បធម៌នៃ”សម្រាប់ការ  
សិក្សាស្រាវជ្រាវបែបវេទនាវិទ្យា( ជាតិពន្ធសាស្ត្រ) “បញ្ហានៃ” សម្រាប់ការសិក្សាបែបកំណត់មូលហេតុ  
.....( បាតុភូតសំខាន់ )សម្រាប់.....( អ្នកចូលរួម) ក្នុងទី  
តាំង.....( ទីតាំងសិក្សា )។

៦.២. រីឯការសិក្សាបែបបរិមាណវិស័យវិញ អ្នកសិក្សាស្រាវជ្រាវប្រើសំណួរសិក្សាស្រាវជ្រាវ និង  
សម្មតិកម្ម ហើយពេលខ្លះប្រើកម្មវត្ថុនៃការសិក្សាដើម្បីផ្តោតលើគោលបំណងនៃការសិក្សា ហើយសំណួរសិក្សា  
ស្រាវជ្រាវគឺអាចបង្ហាញពីទំនាក់ទំនងរវាងអថេរក្នុងការសិក្សាដែលអ្នកសិក្សាស្រាវជ្រាវត្រូវរក។ ចំពោះស  
ម្មតិកម្មគឺជាអ្វីដែលអ្នកសិក្សាព្យាករណ៍ទុកមុនលើលទ្ធផលរំពឹងទុកនៃទំនាក់ទំនងរវាងអថេរ ហើយអថេរទាំង  
នេះគឺជាតម្លៃគណនាដែលបានពីការប្រមូលទិន្នន័យនៃភាគសំណាក ហើយត្រូវបានប្រើច្រើនក្នុងការសិក្សាបែប  
ពិសោធន៍ដើម្បីប្រៀបធៀបរវាងក្រុមភាគសំណាកមួយទៅមួយទៀត។ ឯកម្មវត្ថុសិក្សាស្រាវជ្រាវគឺ បង្ហាញពីវត្ថុ  
បំណងនៃការសិក្សាស្រាវជ្រាវ ហើយត្រូវបានប្រើជាច្រើនក្នុងគម្រោងសំណើថវិការ ហើយមិនសូវប្រើក្នុងការ  
សិក្សាស្រាវជ្រាវវិទ្យាសាស្ត្រសុខាភិបាលនិងសង្គមទេ។

ឧទាហរណ៍៖

ក. តើអ្វីទៅហ្វ្រែកង់ស៍និងការផ្លាស់ប្តូរនៃពិន្ទុលើ.....( អថេរ )  
សម្រាប់.....( ភាគសំណាកឬអ្នកចូលរួម ) ក្នុងការសិក្សា ?

ខ. តើ.....( ឈ្មោះទ្រឹស្តី ) ពន្យល់ពីទំនាក់ទំនងរវាង.....( អ  
ថេរឯករាជ្យ ) និង.....( អថេរពឹងអាស្រ័យ ) ដែលគ្រប់គ្រងលើឥទ្ធិពល  
នៃ.....( អថេរចន្លោះពេល ) យ៉ាងដូចម្តេច ?

លោក Creswell បានបន្ថែមថាដើម្បីសរសេរសំណួរសិក្សាស្រាវជ្រាវមួយអោយល្អគួរមានលក្ខណៈដូច  
ខាងក្រោម៖

១. មានវិធី៣ពេលប្រើអថេរក្នុងសំណួរនិងសម្មតិកម្ម ក. ប្រើដើម្បីប្រៀបធៀបក្រុមផ្សេងគ្នាដោយមាន  
អថេរឯករាជ្យមានឥទ្ធិពលលើអថេរពឹងអាស្រ័យ ខ. អ្នកសិក្សាស្រាវជ្រាវធ្វើអន្តរទំនាក់ទំនងរវាងអថេរមួយឬ  
ច្រើនជាមួយអថេរមួយឬច្រើនទៀត គ. អ្នកសិក្សាស្រាវជ្រាវពិពណ៌នាការឆ្លើយតបទៅនឹងអថេរឯករាជ្យ អ  
ថេរចន្លោះពេល ឬអថេរពឹងអាស្រ័យ។

២. ទម្រង់ហ្មត់ចត់មួយនៃការសិក្សាបែបបរិមាណវិស័យ គឺបានពីការសាកល្បងទ្រឹស្តី ហើយសំណួរ  
សិក្សាស្រាវជ្រាវឬសម្មតិកម្មគឺដើមតាមទំនាក់ទំនងរវាងអថេរក្នុងទ្រឹស្តី។

៣. ការរកនិងវាយតម្លៃអថេរឯករាជ្យនិងអថេរពឹងអាស្រ័យ គឺត្រូវធ្វើឡើងដោយឡែកពីគ្នា មិនត្រូវធ្វើ  
ឡើងក្នុងពេលតែមួយទេ។

៤. ជៀសវាងការសរសេរដដែលៗ អាចសរសេរតែសំណួរសិក្សាស្រាវជ្រាវឬក៏សម្មិតិកម្មដោយជ្រើសរើសទម្រង់ណាមួយដែលត្រូវតាមការត្រូវការរបស់ការសិក្សារបស់អ្នក។

៥. បើសិនជាសរសេរក្នុងទម្រង់សម្មិតិកម្ម វាមាន២ទម្រង់ទីមួយទម្រង់គ្មាន(Null) ទម្រង់ទី២ គឺទម្រង់ជ្រើសរើស។ ទម្រង់គ្មាន(Null) ជាវិធីចាស់មួយដែលព្យាករណ៍ទុកមុនក្នុងភាគសំណាកចូលរួម(អ្នកចូលរួមសិក្សាស្រាវជ្រាវ) ថាគ្នាភាពខុសគ្នាពីក្រុមមួយទៅក្រុមមួយទៅលើអថេរ។ ចំពោះទម្រង់ជ្រើសរើសគឺពេញនិយមណាស់ក្នុងទស្សនាវដ្តីសិក្សាស្រាវជ្រាវ ដោយសំដៅលើការបង្កើតការព្យាករណ៍លើលទ្ធផលរំពឹងទុកដោយផ្អែកលើការព្យាករណ៍តាមរយៈរបបគំហើញ និងការសិក្សាពីមុនទៅលើប្រធានបទដែលអាចផ្តល់អោយមានលទ្ធផលថ្មីដែលអាចកើតឡើង។

៦. ក្រៅពីសម្មិតិកម្ម ទម្រង់ជ្រើសរើសក៏មានសម្មិតិកម្មមិនផ្ទាល់ដែលសំដៅលើការព្យាករណ៍ទុកមុនតែមិនមានទម្រង់ជាក់លាក់នៃភាពខុសគ្នារវាងក្រុមភាគសំណាក និងគ្មានការអាស្រ័យពីរបបគំហើញពីមុន។

៧. សរសេរពាក្យអោយតាមលំដាប់លំដោយដែលអាចអោយអ្នកអានងាយយល់ និងងាយកំណត់អថេរសំខាន់ៗដោយសរសេរអថេរឯករាជ្យមុនអថេរពឹងអាស្រ័យ។

ក្នុងការសិក្សាបែបវិធីចម្រុះ ការសរសេរសម្មិតិកម្មនិងសំណួរនៃការសិក្សាស្រាវជ្រាវគឺត្រូវបានបែងចែកជា៣ប្រភេទគឺសំណួរបែបគុណវិស័យ សំណួរប្រសិទ្ធភាពបែបបរិមាណវិស័យ និងសំណួរបែបបរិមាណវិស័យ។ ហើយសំណួរបែបវិធីចម្រុះនេះ គឺអ្នកសិក្សាត្រូវដឹងពីការបញ្ចូលគ្នាប្រផ្សំគ្នានៃទិន្នន័យពី គឺបែបបរិមាណវិស័យ និងគុណវិស័យ ពីព្រោះវិធីចម្រុះនេះមិនពឹងទាំងស្រុងលើវិធីណាមួយទេគឺត្រូវការវិធីទាំងពីរជាចាំបាច់។

**ខ. ការសរសេរសេចក្តីផ្តើមជាក់ស្តែង**

ក្នុងមេរៀនទី៣មានគំរូសំណើគម្រោងសិក្សាស្រាវជ្រាវជាច្រើន ពិសេសតាមលោក *Robert Burke Johnson* និង *Larry Christensen* ឆ្នាំ ២០១៤ បានផ្តល់ពីការសរសេរសំណើគម្រោងសិក្សាដោយមានធាតុជាច្រើន តើសេចក្តីផ្តើមនៃការសរសេរសំណើរដូចខាងក្រោមមានសមាសធាតុដូចបានបកស្រាយក្នុងមេរៀននេះ។

- ១. សេចក្តីផ្តើមនៃការសរសេរសំណើគម្រោងសិក្សាបែបធម្មតា
  - ១.១. ចំណាប់ផ្តើមពីប្រធានបទសិក្សា
  - ១.២. បញ្ហាសិក្សាស្រាវជ្រាវ
  - ១.៣. របបគំហើញពីមុន
  - ១.៤. កម្មវត្ថុនៃការសិក្សា
  - ១.៥. សំណួរសិក្សាស្រាវជ្រាវ
  - ១.៦. សម្មិតិកម្មសិក្សា(ទ្រឹស្តី)
- ២. សេចក្តីផ្តើមនៃការសរសេរសំណើគម្រោងសិក្សាបែបជំពូក
  - ២.១. ចំណាប់ផ្តើមនៃប្រធានបទសិក្សាស្រាវជ្រាវ
  - ២.២. បញ្ហានៃការសិក្សាស្រាវជ្រាវ

- ២.៣. អត្ថបទសង្ខេបខ្លីនៃការរំលឹករបបគំហើញនៃអត្ថបទស្រាវជ្រាវពីមុន
- ២.៤. កម្មវត្ថុនៃការសិក្សាស្រាវជ្រាវ
- ២.៥. សំណួរក្នុងការសិក្សាស្រាវជ្រាវ
- ២.៦. ទំហំនៃការសិក្សាស្រាវជ្រាវ
- ២.៧. ពាក្យគន្លឹះ

លោក Leavy ឆ្នាំ២០១៧ បានបង្ហាញគំរូជាសេចក្តីផ្តើមមានដូចជាខាងក្រោម៖  
សេចក្តីផ្តើម

- ប្រធានបទ
- សេចក្តីសង្ខេប
- ពាក្យគន្លឹះ
- ប្រធានបទនេះដែលបានសិក្សាអង្កេតពីមុន
- សារៈសំខាន់ តម្លៃ
- ក្រមសីលធម៌នៃការអនុវត្ត
- ទស្សនៈនៃទ្រឹស្តី (មិនមានសម្រាប់ការសិក្សាបែបបរិមាណវិស័យ )
- កម្មវត្ថុនៃការសិក្សា
- សំណួរសិក្សា ឬសម្ព័ន្ធកម្មសិក្សា
- ការរំលឹករបបគំហើញ

ដូចនេះអ្នកអាចជ្រើសរើសសេចក្តីផ្តើមតាមតម្រូវការរបស់លោកអ្នក។

-ចប់-

**មេរៀនទី៨៖ ការសរសេរគម្រោងសិក្សាស្រាវជ្រាវបែបគុណវិស័យ**  
John W. Creswell និង J. David Creswell ( ២០១៨ )

**ក្នុងមេរៀននេះ អ្នកអាចនឹងស្វែងយល់ពី៖**

- ក. លក្ខណៈនៃការសិក្សាស្រាវជ្រាវបែបគុណវិស័យ
- ខ. ការរៀបចំសំណើគម្រោងសិក្សាបែបគុណវិស័យ
- គ. តួនាទីរបស់អ្នកសិក្សាស្រាវជ្រាវ
- ឃ. ការរៀបចំវត្ថុប្រមូលទិន្នន័យ ការប្រមូលទិន្នន័យ ការវិភាគនិងបកស្រាយទិន្នន័យ
- ង. សុក្រិតភាពនៃទិន្នន័យ

**ពាក្យគន្លឹះ** ភាពយកជាការបាន (Validity) ភាពជឿជាក់ (Reliability) ប្រតិភាព (Reflexivity)

**បន្ទាប់ពីការសិក្សាមេរៀននេះ អ្នកនឹងបានយល់ពី៖**

- ក. លក្ខណៈនៃការសិក្សាស្រាវជ្រាវបែបគុណវិស័យ
- ខ. ការរៀបចំសំណើគម្រោងសិក្សាបែបគុណវិស័យ
- គ. តួនាទីរបស់អ្នកសិក្សាស្រាវជ្រាវ
- ឃ. ការរៀបចំវត្ថុប្រមូលទិន្នន័យ ការប្រមូលទិន្នន័យ ការវិភាគនិងបកស្រាយទិន្នន័យ
- ង. សុក្រិតភាពនៃទិន្នន័យ

ការសិក្សាបែបគុណវិស័យ មានវិធីសិក្សាផ្សេងចំពោះការស្វែងរកបែបវិទ្យាសាស្ត្រដែលខុសពីការសិក្សាបែបបរិមាណវិស័យ ទោះបីជាដំណើរការនៃការធ្វើ គឺប្រហាក់ប្រហែលគ្នាក៏ដោយ ការសិក្សាបែបគុណវិស័យគឺពឹងផ្អែកលើទិន្នន័យបែបរូបភាពនិងអត្ថបទ ថែមទាំងមានជំហាននៃការវិភាគទិន្នន័យដោយឡែក និងការរៀបចំគម្រោងផ្សេងគ្នា។ ចំពោះការសរសេរវិធីសាស្ត្រសិក្សាស្រាវជ្រាវបែបគុណវិស័យគឺទាមទារអោយមានការពន្យល់អ្នកអានអោយយល់ពីគោលបំណងនៃការសិក្សាបែបគុណវិស័យ លើកឡើងពីការរៀបចំគម្រោងជាក់លាក់ ការបង្ហាញនិងឆ្លុះបញ្ចាំងពីតួនាទីរបស់អ្នកសិក្សាស្រាវជ្រាវអោយបានល្អ ព្យាយាមពង្រីកនិងបង្កើនប្រភេទនៃការប្រកបទិន្នន័យដោយប្រើពិធីការជាក់លាក់នៃការថតទិន្នន័យ ការវិភាគទិន្នន័យតាមរយៈដំហានចម្រុះនៃការវិភាគ និងចុងក្រោយសង្កត់ធ្ងន់លើវិធីនៃការផ្តុំភាពត្រឹមត្រូវនិងសុចរិតភាពនៃវិធីសាស្ត្រធ្វើលើទិន្នន័យដែលទទួលបាន។

ខាងក្រោមនេះជាលក្ខខណ្ឌនៃការត្រួតពិនិត្យគម្រោងសំណើសិក្សាបែបគុណវិស័យដែលលោក Creswell ឆ្នាំ២០១៨ បានណែនាំ៖

១. តើមានបង្ហាញលក្ខណៈជាមូលដ្ឋាននៃការសិក្សាបែបគុណវិស័យដែរឬទេ ?
២. តើមានប្រើប្រភេទគម្រោងសិក្សាបែបគុណវិស័យជាក់លាក់ណាមួយទេ ក្នុងសំណើគម្រោងសិក្សានេះ ? តើមានលើឡើងពីប្រវត្តិនៃ និយមន័យនៃ និងការអនុវត្តក្នុង ការសិក្សានេះទេ ?
៣. តើអ្នកអានយល់ពីតួនាទីប្រតិកម្មរបស់អ្នកសិក្សាស្រាវជ្រាវក្នុងការសិក្សានេះទេ ( បទពិសោធន៍ពីវប្បធម៌សង្គម និងប្រវត្តិអតីតកាល ការតភ្ជាប់ជាលក្ខណៈបុគ្គលទៅមនុស្សនិងទីតាំងសិក្សាស្រាវជ្រាវ ជំហានក្នុងការអនុញ្ញាតអោយធ្វើ និងបញ្ហាជាតិពន្ធដែលងាយដល់ការប៉ះពាល់ផ្លូវអារម្មណ៍។ ) និងរបៀបដែលតួនាទីនិងប្រតិកម្មនេះអាចតម្រង់ការបកស្រាយទិន្នន័យក្នុងការសិក្សាយ៉ាងដូចម្តេច ?
៤. តើមានកំណត់យុទ្ធសាស្ត្រនៃការជ្រើសរើសភាគសំណាក់ទាំងមូលដោយមានគោលបំណងនៅក្នុងទីតាំងសិក្សាដែរឬទេ ?
៥. តើមានលើកឡើងពីយុទ្ធសាស្ត្រច្បាស់ៗនៃការរើសភាគសំណាក់ក្នុងការសិក្សាដែរឬទេ ?
៦. តើមានទម្រង់ជាក់លាក់នៃការប្រមូលទិន្នន័យនិងមានហេតុផលនៃការប្រើប្រាស់ទម្រង់ប្រមូលទិន្នន័យនោះដែរឬទេ ?
៧. តើមានរៀបរាប់ពីនីតិវិធីចតព័ត៌មានក្នុងពេលប្រមូលទិន្នន័យដែលប្រើ ( ពិធីការនៃការធ្វើ ) ?
៨. តើមានបញ្ជាក់ជំហាននៃការវិភាគទិន្នន័យដែលប្រើ ?
៩. តើមានភ័ស្តុតាងដែលអ្នកសិក្សាដឹងពីទិន្នន័យសម្រាប់ការវិភាគដែរឬទេ ?
១០. តើអ្នកសិក្សាបានមើលទិន្នន័យសារឡើងវិញដើម្បីមានអារម្មណ៍យល់ពីព័ត៌មានដែរឬទេ ?
១១. តើមានវិធីដែលទិន្នន័យត្រូវបង្ហាញបានលើកឡើងដែរឬទេ ( វិធីបង្ហាញដូចជា តារាង ក្រាហ្វិច និងរូបភាព ) ?
១២. តើអ្នកសិក្សាបានធ្វើកូដ ( ច្បាប់ចងក្រងឬច្បាប់រៀបចំ ) ទិន្នន័យដែលប្រើ ?
១៣. តើកូដដែលបានរៀបចំឡើងមានទម្រង់ដើម្បីពិពណ៌នានិង/ឬកំណត់ខ្លឹមសារគោល ( អថេរចំពោះការសិក្សាបែបបរិមាណវិស័យ ) ដែរឬទេ ?
១៤. តើខ្លឹមសារគោលទាំងនោះបានធ្វើអន្តរទំនាក់ទំនងគ្នាដើម្បីបង្ហាញកម្រិតខ្ពស់នៃការវិភាគនិងការសំយោគបំព្រួញដែរឬទេ ?
១៥. តើមានបញ្ជាក់ពីមូលដ្ឋាននៃការបកស្រាយលើការវិភាគ ( ដូចជាបទពិសោធន៍ផ្ទាល់ខ្លួន របបគំហើញពីមុន សំណួរសិក្សាស្រាវជ្រាវ របៀបវារៈនៃសកម្មភាព ) ដែរឬទេ ?
១៦. តើអ្នកសិក្សាស្រាវជ្រាវមានលើឡើងពីលទ្ធផលនៃការសិក្សា ( ការបង្កើតទ្រឹស្តី ការផ្តល់រូបភាពសំបុកនៃខ្លឹមសារ ) ដែរឬទេ ?
១៧. តើមានដាក់បញ្ចូលយុទ្ធសាស្ត្រចម្រុះដែលប្រើក្នុងអត្ថបទស្រាវជ្រាវពីមុនដើម្បីធ្វើអោយលទ្ធផលយកជាការបានដែរឬទេ ?

សំណើគម្រោងសិក្សាបែបគុណវិស័យ គឺត្រូវផ្តោតលើប្រធានបទ ប្រាប់អ្នកអានអំពីគម្រោងនៃការសិក្សានិងគោលបំណងនៃសិក្សា បកស្រាយពីភាគសំណាក់នីតិវិធីនៃការប្រមូលនិងចតទិន្នន័យ ពន្យល់ពី

ជំហាននៃការវិភាគទិន្នន័យ និងវិធីប្រើដើម្បីបង្ហាញទិន្នន័យ បកស្រាយទិន្នន័យ ធ្វើទិន្នន័យអោយយកជាការបាន និង បង្ហាញពីលទ្ធផលនៃការសិក្សា។ ពេលខ្លះវិធីបែបគុណវិស័យ គឺបញ្ចូលយោបល់របស់អ្នកសិក្សាស្រាវជ្រាវ ទៅលើតួនាទីនិងការឆ្លុះបញ្ចាំងរបស់អ្នកសិក្សា និងវិធីបែបគុណវិស័យដែលមានឥទ្ធិពលនិងធម្មជាតិនៃលទ្ធ ផលចុងក្រោយពីព្រោះការសិក្សាគឺប្រែប្រួលតាមអ្នកសិក្សាស្រាវជ្រាវ។

**ក. លក្ខណៈរបស់ការសិក្សាបែបគុណវិស័យ**

ដើម្បីធ្វើអោយការសរសេរសំណើបែបគុណវិស័យមួយមានការទទួលស្គាល់ គឺត្រូវសរសេរអោយអ្នក អានជឿថាការធ្វើនោះ គឺមានគោលការណ៍នៃច្បាប់សិក្សាត្រឹមត្រូវដោយពិភាក្សាពីលក្ខណៈនៃការសិក្សាបែប គុណវិស័យ ខាងក្រោមនេះជាការចង្អុលបង្ហាញពីការសរសេរផ្នែកវិធីសាស្ត្រសិក្សាក្នុងសំណើគម្រោងសិក្សា បែបគុណវិស័យរបស់លោក *Creswell* ឆ្នាំ២០១៤៖

១. សរសេររំលឹកពីតម្រូវការសម្រាប់អ្នកអានក្នុងសំណើគម្រោងសិក្សាស្រាវជ្រាវ ហើយលក្ខណៈនៃ ការសិក្សាស្រាវជ្រាវគួរសម្រេចថានឹងត្រូវពន្យល់ដល់អ្នកអានដើម្បីយល់ពីមូលដ្ឋានប្រយោជន៍ណា ទោះបីជាផ្នែក នេះមិនចាំបាច់ក៏ដោយ។

២. បើមានសំណួរលើចំណេះដឹងរបស់អ្នកសិក្សា ត្រូវសរសេរបង្ហាញលក្ខណៈជាមូលដ្ឋាននៃការ សិក្សាបែបគុណវិស័យដោយគួរពិចារណាពិភាក្សាលើអត្ថបទសិក្សាស្រាវជ្រាវថ្មី ដើម្បីបង្ហាញពីលក្ខណៈទាំង នេះ។

៣. បើសិនជាអ្នកសិក្សាចង់បង្ហាញពីលក្ខណៈជាមូលដ្ឋាន *លោកCreswell* សួរថាតើចំណុចខាង ក្រោមណាមួយអ្នកគួរប្រើក្នុងការសរសេរសំណើគម្រោងរបស់ខ្លួន ព្រោះទាំងអស់នេះត្រូវបានណែនាំដោយ អ្នកនិពន្ធជាច្រើន៖

ក. ទីតាំងដើមនៃបញ្ហា គឺសំដៅលើកន្លែងដែលអ្នកចូលរួមមានបទពិសោធន៍លើបញ្ហាប្រធានបទនៃ ការសិក្សា អ្នកសិក្សាមិនត្រូវបង្កើតទីតាំងថ្មីសប្បុរសនិមិត្តសម្រាប់ធ្វើការសិក្សាទេ ក្នុងទីតាំងដើមនៃបញ្ហាគឺអ្នក សិក្សាមានអន្តរកម្មផ្ទាល់ដែលអាចពង្រីករយៈពេលសិក្សាយូរសម្រាប់សិក្សា និងអាចប្រមូលព័ត៌មាន ឃើញ ឥរិយាបថ និងសកម្មភាពផ្ទាល់ ក្នុងបរិបទជាក់ស្តែង ហើយវាជាលក្ខណៈពិសេសនៃការសិក្សាបែបវិមាណ វិស័យ។

ខ. អ្នកសិក្សា គឺជាឧបករណ៍គន្លឹះនៃការប្រមូលទិន្នន័យពីព្រោះអ្នកសិក្សាគឺជាអ្នកពិនិត្យឯកសារ អង្កេត ឥរិយាបថ ឬជាអ្នកសម្ភាសដោយអាចប្រើពិធីការក្នុងការថត ហើយអ្នកសិក្សាក៏ជាអ្នកបកស្រាយទិន្នន័យដែ រ។

គ. ប្រភពចម្រុះនៃទិន្នន័យ គឺអ្នកសិក្សាត្រូវប្រមូលទម្រង់ចម្រុះនៃទិន្នន័យរួមមានកិច្ចសម្ភាស ការអង្កេត ការប្រមូលឯកសារ និងព័ត៌មានអាចមើលឃើញនិងស្តាប់បានដោយមិនរំពឹងតែប្រភពទិន្នន័យតែមួយ ហើយ អ្នកសិក្សាចាប់ផ្តើមសិក្សាឯកសារសារឡើងវិញ ធ្វើវាអោយមានខ្លឹមសារ រៀបចំវាទៅជាកូដនិងជាខ្លឹមសារគ្រប់ ប្រភពព័ត៌មាន។

ឃ. ការវិភាគទិន្នន័យបែបសំយោគទ្រឹស្តី (inductive) និងបែបប្រើទ្រឹស្តី (deductive) គឺថាជាវិធីដែល អ្នកសិក្សាបង្កើតលំនាំ ប្រភេទ និងខ្លឹមសារដោយរៀបចំទិន្នន័យជាព័ត៌មានបំព្រួញពីព័ត៌មានទាំងមូលក្នុងទម្រង់

ជាការសំយោគទ្រឹស្តី បន្ទាប់មកអ្នកសិក្សាត្រលប់ទៅមើលទិន្នន័យដោយប្រើខ្លឹមសារបំព្រួញដើម្បីបញ្ជាក់ថា មានភស្តុតាងដែលបានបញ្ជាក់ពីខ្លឹមសារបំព្រួញ។

ង. អត្ថន័យរបស់ការចូលរួម គឺមានន័យថាត្រូវផ្តោតលើការសិក្សាអត្ថន័យដែលអ្នកចូលរួមសំដៅលើ បញ្ហា មិនមានអត្ថន័យដែលអ្នកសិក្សាបង្ហាញក្នុងរបបគំហើញទេ។

ច. គម្រោងដែលលេចឡើង គឺមានន័យថាគម្រោងដែលផ្តួចផ្តើមរួចមិនមានការបង្គាប់អោយធ្វើតាម ដោយតឹងតែងទេ ពីព្រោះដំណាក់ខ្លះឫទាំងមូលនៃដំណើរការអាចត្រូវប្តូរពេលអ្នកសិក្សាចុះសិក្សានិងប្រមូល ទិន្នន័យក្នុងទីតាំងជាក់ស្តែង ក្នុងន័យថាសំណួរត្រូវបានប្តូរ ទម្រង់នៃការប្រមូលទិន្នន័យត្រូវប្រែប្រួល អ្នកចូលរួម និងទីតាំងសិក្សាត្រូវកែប្រែ។ គំនិតគន្លឹះនៃការសិក្សា គឺរៀនពីបញ្ហាពីអ្នកចូលរួមនិងធ្វើការស្រាវជ្រាវដើម្បី ទទួលបានព័ត៌មាន។

ឆ. ប្រតិភាព គឺពេលដែលអ្នកសិក្សាឆ្លុះបញ្ចាំងអំពីរបៀបដែលតួនាទីរបស់អ្នកសិក្សា ប្រវត្តិផ្ទាល់ខ្លួន វប្បធម៌ និងបទពិសោធន៍អ្នកសិក្សាមានសក្តានុពលនៃការតម្រង់ទិសលើការបកស្រាយរួមដោយមាន ខ្លឹមសារ ដែលអ្នកសិក្សាថ្លែង អត្ថន័យដែលអ្នកសិក្សាអាងទៅលើទិន្នន័យ ហើយទិដ្ឋភាពនៃវិធីសាស្ត្រនេះគឺវាច្រើនជាង ការជំរុញគ្រាន់តែលើភាពលំអៀង និងគុណតម្លៃនៅក្នុងការសិក្សាទៀត ប៉ុន្តែពីរបៀបនៃប្រវត្តិនៃអ្នកសិក្សា ដែលពិតជាអាចតម្រង់ទិសនៃការសិក្សាបាន។

ជ. ការគិតក្នុងទ្រង់ទ្រាយទាំងមូល គឺមានន័យថាអ្នកសិក្សាបង្កើតរូបភាពសំបុកនៃបញ្ហាក្នុងការ សិក្សាដោយភ្ជាប់ទំនាក់ទំនងទៅលើការរាយការណ៍ពីទស្សនៈចម្រុះ ការកំណត់កត្តាជាច្រើនដែលជាប់ទៅនឹង ស្ថានភាព និងការបង្កើតទម្រង់សាមញ្ញជាទូទៅលើរូបភាពទាំងមូលដែលរូបភាពនេះវាមិនត្រឹមតែជាទម្រង់ បន្ទាប់គំរូពីការបង្កហេតុនិងឥទ្ធិពលទេ តែវាជាកត្តាគំរូចម្រុះនៃអន្តរទំនាក់ទំនងរវាងគ្នាតាមវិធីជាច្រើន ហើយ វាក៏ឆ្លុះពីជីវភាពពិតនិងដំណើរដែលព្រឹត្តិការណ៍ដែលមានប្រតិបត្តិការក្នុងពិភពលោកជាក់ស្តែង។

**ខ. ការរៀបចំសំណើគម្រោងសិក្សាបែបគុណវិស័យ**

ក្រៅពីលក្ខណៈនៃការសិក្សាបែបគុណវិស័យ វិធីសាស្ត្រជាក់លាក់នៃការធ្វើការសិក្សាស្រាវជ្រាវបែប គុណវិស័យ ដែលរួមមានការប្រមូលទិន្នន័យ វិភាគទិន្នន័យ និងសរសេរ ដែលវិធីសាស្ត្រជាក់លាក់នេះ គឺចេញពី គោលការណ៍នៃការសិក្សាបែបវិទ្យាសាស្ត្រសង្គម។ វិធីសាស្ត្រដែលបានប្រើប្រាស់ច្រើន គឺមានការស្រាវជ្រាវ បែបនិទានកថា (Narrative Research) ការស្រាវជ្រាវបែបបាតុភូតវិទ្យា (Phenomenological Research) ការស្រាវជ្រាវផ្អែកបែបទ្រឹស្តីជាមូលដ្ឋាន (Grounded Theory) ការស្រាវជ្រាវបែបនវវិទ្យា (ជាតិពន្ធសាស្ត្រ) (Ethnography) និង ការស្រាវជ្រាវបែបកំណត់មូលហេតុ (Case Studies)។ ហើយអ្នក សិក្សាស្រាវជ្រាវប្រើការស្រាវជ្រាវបែបនិទានកថានិង ការស្រាវជ្រាវបែបបាតុភូតវិទ្យាដើម្បីសិក្សាជាមួយ មនុស្ស តែពេលមានការសិក្សារុករកពីដំណើរការ សកម្មភាព និងព្រឹត្តិការណ៍ គឺអ្នកសិក្សាប្រើការស្រាវជ្រាវ ផ្អែកបែបទ្រឹស្តីជាមូលដ្ឋាននិងការស្រាវជ្រាវបែបកំណត់មូលហេតុ ហើយចំពោះការស្រាវជ្រាវបែបនវវិទ្យា (ជាតិពន្ធសាស្ត្រ) គឺប្រើដើម្បីសិក្សាពីឥរិយាបថនៃការផ្លាស់ប្តូរវប្បធម៌ដែលមានលក្ខណៈទូលំទូលាយនៃក្រុម មនុស្សឬមនុស្សច្រើន។

ដើម្បីសរសេរសំណើគម្រោងសិក្សាបែបគុណវិស័យអោយត្រឹមត្រូវ លោកCresswell ណែនាំដូចខាង ក្រោម៖

- ១. កំណត់វិធីសាស្ត្រធ្វើឱ្យជាក់លាក់ដោយសរសេរបកស្រាយពីប្រភេទនៃការធ្វើនោះដោយផ្តល់លើរបបគំហើញការសិក្សាពីមុន
- ២. ផ្តល់ព័ត៌មានដែលជាប្រវត្តិនៃការប្រើប្រាស់វិធីសាស្ត្រសិក្សានោះដូចជាគោលការណ៍ដើម ការអនុវត្ត និងនិយមន័យសង្ខេបរបស់វា។
- ៣. ពិភាក្សាមូលហេតុដែលនាំអោយវិធីសាស្ត្រសិក្សានេះសមស្រាប់ការជ្រើសរើសក្នុងសំណើនៃការសិក្សានេះ។
- ៤. កំណត់របៀបដែលការប្រើប្រាស់វិធីសាស្ត្រសិក្សានេះនិងតម្រង់ដំណើរការនៃការរៀបចំគម្រោងដូចជាចំណងជើងការសិក្សា បញ្ហាការសិក្សា សំណួរការសិក្សា ការប្រមូលនិងវិភាគទិន្នន័យ និងការសរសេរលទ្ធផល។

**គ. តុលាធិរបស់អ្នកសិក្សានិងប្រតិភាព**

ការសិក្សាបែបគុណវិស័យគឺជាការសិក្សាដែលផ្អែកលើការបទពិសោធន៍ផ្ទាល់ច្រើន និងភាពល្អិតល្អន់ជាមួយអ្នកចូលរួម និងការបកស្រាយទិន្នន័យដោយផ្ទាល់ពីអ្នកសិក្សាស្រាវជ្រាវ ហើយក្នុងការសិក្សាស្រាវជ្រាវនេះមានការពាក់ព័ន្ធនិងបញ្ហាយុទ្ធសាស្ត្រ បញ្ហាជាតិពន្ធនិងបញ្ហាផ្ទាល់ខ្លួន។ ដូចនេះអ្នកសិក្សាត្រូវកំណត់ឱ្យច្បាស់ពីភាពលំអៀង តម្លៃ ប្រវត្តិផ្ទាល់ខ្លួន (ដូចជាភេទ ប្រវត្តិ វប្បធម៌ និងឋានៈសេដ្ឋកិច្ចសង្គម)របស់អ្នកសិក្សាផ្ទាល់ដែលអាចកំណត់រូបរាងនៃការបកស្រាយរបស់អ្នកសិក្សាពេលធ្វើការសិក្សា។

ប្រតិភាពរបស់អ្នកសិក្សា គឺសំដៅលើបទពិសោធន៍អតីតកាលដែលអ្នកសិក្សាមានជាមួយអ្នកចូលរួមទីតាំងសិក្សា ការងារ ការអប់រំ វប្បធម៌ ជាតិពន្ធ សាសនា ឋានៈសេដ្ឋកិច្ចសង្គម និង ភូមិសាស្ត្រជាដើម ទាំងនេះគឺធ្វើអ្នកអានយល់ថាអ្នកសិក្សាមានភាពស្ថិតស្ថាលនិងទំនាក់ទំនងជាមួយនិងបរិបទដែលត្រូវសិក្សា ក្រៅពីបទពិសោធន៍អតីតកាល គឺជារបៀបដែលបទពិសោធន៍នេះអាចធ្វើអោយមានការផ្លាស់ប្តូររូបរាងលើការបកស្រាយ ពីព្រោះបទពិសោធន៍នេះដែលអាចធ្វើអោយអ្នកសិក្សាទោរទន់ទៅលើខ្លឹមសារណាមួយ ដើម្បីស្វែងរកភស្តុតាងដើម្បីគាំទ្រជំហរនោះ និងធ្វើការសន្និដ្ឋានលើទីតាំងនិងអ្នកចូលរួមសិក្សា។

អ្នកសិក្សា គឺសរសេរពីបទពិសោធន៍ផ្ទាល់ខ្លួនលើការអង្កេតអំពីដំណើរនៃការប្រមូលទិន្នន័យ ការរំពឹងទុកលើអ្វីដែលអ្នកសិក្សានឹងរៀនក្នុងពេលធ្វើ និងការបារម្ភណ៍អំពីប្រតិកម្មរបស់អ្នកចូលរួម ដែលទាំងនេះគឺអាចឆ្លុះបញ្ចាំងពីដំណើរការប្រមូលទិន្នន័យដំណើរការបង្កើតកូដនិងខ្លឹមសារនៃបរិបទសិក្សា វាជាប្រតិភាពត្រឡប់មួយយ៉ាងល្អដែលអាចជួយបង្កើតរូបរាងនៃការបកស្រាយ ពិសេសអ្នកសិក្សាត្រូវកំណត់ការពិភាក្សាលើបទពិសោធន៍ផ្ទាល់ខ្លួនដែលអាចរក្សាខ្លឹមសារសំខាន់នៃមាតិកា ឬវិធីសាស្ត្រសិក្សា ក្រៅពីនេះបើមានការសិក្សាដែលពាក់ព័ន្ធនិងស្ថាប័ន មិត្តភក្តិ កន្លែងធ្វើការរបស់អ្នកសិក្សាដែលអាចនាំអោយអ្នកសិក្សាមានការលាក់បាំងព័ត៌មាន និងការមិនមានការលើកឡើងនៃតុល្យភាពរវាងអ្នកសិក្សានិងអ្នកចូលរួម ក្នុងករណីនេះអ្នកសិក្សាត្រូវបង្ហាញអ្នកអានពីទំនួលខុសត្រូវលើរបៀបនៃទិន្នន័យដែលមិនមានការរៀបចំ និងរបៀបដែលព័ត៌មានដែលប្រមូលមិនបានធ្វើអោយអ្នកចូលរួមមានបញ្ហា។

អ្នកសិក្សាត្រូវសរសេរពីដំណើរការនៃការសុំអនុញ្ញាតពីអ្នកចូលរួមដើម្បីការពារសិទ្ធិរបស់អ្នកចូលរួម ពីនេះបើការសិក្សាត្រូវធ្វើក្នុងស្ថាប័នមួយ យើងត្រូវពិភាក្សាពីដំណើរការសុំអនុញ្ញាតពីស្ថាប័ន និងការអនុញ្ញាតអោយធ្វើការសិក្សាស្រាវជ្រាវក្នុងស្ថាប័ននោះ ដោយចាប់ផ្តើមពីការអនុញ្ញាតពីអ្នកគ្រប់គ្រងទីតាំងរហូតដល់

អ្នកចូលរួមម្នាក់ៗ។ លើសពីនេះត្រូវសរសេរការពន្យល់ខ្លី ពីមូលហេតុនៃការជ្រើសរើសទីតាំងសិក្សាសកម្មភាពដែលកើតក្នុងការសិក្សា ការរំខានការសិក្សា របៀបនៃការបកស្រាយលទ្ធផល អ្វីដែលអ្នកគ្រប់គ្រងទីតាំងអាចអនុញ្ញាតអោយចូលទីតាំងដើម្បីសិក្សា។ ការធ្វើនេះត្រូវសរសេរក្នុងសំណើសិក្សាស្រាវជ្រាវដែរ។

**ឃ. ការរៀបចំវគ្គប្រមូលទិន្នន័យ ការប្រមូលទិន្នន័យ ការវិភាគនិងបកស្រាយទិន្នន័យ**

**ឃ.១. នីតិវិធីប្រមូលទិន្នន័យ**

វិធីនៃការប្រមូលទិន្នន័យ គឺពាក់ព័ន្ធនឹងការជ្រើសរើសភាគសំណាក ការប្រមូលទិន្នន័យតាមរយៈឧបករណ៍ប្រមូលទិន្នន័យ និងការពិធីការនៃការថតទិន្នន័យ ហើយតួនាទីរបស់អ្នកសិក្សាគឺបង្កើតភាពពាក់ព័ន្ធគ្រប់ដំណាក់កាល។ ដើម្បីសរសេរនីតិវិធីទាំងអស់នេះបានល្អក្នុងសំណើគម្រោងសិក្សាស្រាវជ្រាវលោក *Creswell* ឆ្នាំ២០១៤ បានណែនាំដូចខាងក្រោម៖

១. កំណត់ទីតាំងដែលជ្រើសរើសតាមបំណងឫភាគសំណាកសម្រាប់ការសិក្សា ដែលអាចធ្វើអោយអ្នកសិក្សាស្វែងយល់ពីបញ្ហា ដោយលើកឡើងពីទីតាំងដែលត្រូវជ្រើសរើស អ្នកដែលត្រូវបានសិក្សា(ភាគសំណាក) ព្រឹត្តិការណ៍ដែលកើតឡើង និងចុងក្រោយគឺដំណើរការដែលកើតឡើងដោយភាគសំណាក។

២. បង្ហាញពីយុទ្ធសាស្ត្រដែលប្រើក្នុងការជ្រើសរើសភាគសំណាកក្នុងការសិក្សាដោយមានការប្រាប់អ្នកចូលរួមអំពីការសិក្សា បញ្ជាក់ពីការជ្រើសរើសនៃការចូលរួម បង្ហាញពីការលើកទឹកចិត្តសម្រាប់អ្នកចូលរួមឆ្លុះបញ្ចាំងពីវិធីដែលនឹងត្រូវប្រើប្រសិនបើមានភាពបរាជ័យលើការជ្រើសរើសភាគសំណាក។

៣. អត្ថាធិប្បាយពីចំនួននៃអ្នកចូលរួមក្នុងការសិក្សា(ភាគសំណាក) និងទីតាំងដែលត្រូវសិក្សា ហើយចំនួនភាគសំណាក គឺប្រែប្រួលទៅតាមប្រភេទនៃការសិក្សា។ ចំពោះការសិក្សាបែបនិទានកថា ត្រូវអ្នកសិក្សាត្រូវការអ្នកចូលរួមសិក្សាតែ១២២ម្នាក់ ការសិក្សាបែបបាតុកូត គឺត្រូវការអ្នកចូលរួមតែប្រហែលតែ៣ទៅ១០នាក់តែប៉ុណ្ណោះ ការសិក្សាបែបទ្រឹស្តីជាមូលដ្ឋានត្រូវការអ្នកចូលរួមសិក្សាប្រហែលតែ២០-៣០នាក់ ការសិក្សាបែបនវវិទ្យា(ជាតិពន្ធសាស្ត្រ) ត្រូវការអ្នកចូលរួមតែប្រហែលតែមួយក្រុមដែលមានវប្បធម៌រួមតាមរយៈការសម្ភាសចំនួនច្រើន ការអង្កេត ដោយរួមមានការសិក្សាស្រាវជ្រាវបែបកំណត់មូលហេតុខាងក្នុងដែរ។

៤. កំណត់ប្រភេទទិន្នន័យដែលត្រូវប្រមូល តាមរយៈការអង្កេតបែបគុណវិស័យ ( ជាការកត់ចំណាំលើអាកប្បកិរិយានិងសកម្មភាពនៃអ្នកចូលរួមការសិក្សា(ភាគសំណាក) ក្នុងលក្ខណៈដែលមិនបានរៀបចំក្នុងនាមជាអ្នកមិនចូលរួម និងជាអ្នកចូលរួមពេលលេញតាមរយៈការសួរសំណួរទូទៅដើម្បីអោយអ្នកចូលរួមមានអារម្មណ៍បើកទូលាយក្នុងការផ្តល់មតិយោបល់ កិច្ចសម្ភាសបែបគុណវិស័យតាមរយៈសម្ភាសន៍ដោយផ្ទាល់ជាមួយអ្នកចូលរួមការសិក្សា តាមរយៈទូរសព្ទ ឬការសម្ភាសន៍ជាក្រុមជាមួយអ្នកចូលរួម៦ទៅ៨ក្នុងមួយក្រុម ដោយប្រើមិនមានការរៀបចំនិងប្រើសំណួរលើកដើម្បីមានទស្សនៈនិងគំនិតទាំងអស់ពីអ្នកចូលរួម ជាចុងក្រោយគឺការសិក្សាលើឯកសារដូចជាការសែក កំណត់ហេតុប្រជុំ របាយការណ៍ផ្លូវការ ឬឯកសារផ្ទាល់ខ្លួនរួមមានអ៊ីម៉ែល សំបុត្រជាដើម សម្ភារៈឌីជីថល និងសោតទស្សន៍ដោយរួមមានព័ត៌មានពីបណ្តាញផ្សព្វផ្សាយ ដូចជា រូបថត ឧបករណ៍សិល្បៈ ការវិភាគវីដេអូ គេហទំព័រ អ៊ីម៉ែល សារជាអក្សរ អត្ថបទតាមបណ្តាញព័ត៌មាន ឬសំលេងផ្សេងៗ ដោយធ្វើការពិភាក្សាលើទម្រង់នៃការប្រមូលទិន្នន័យដោយផ្តោតលើភាពខ្លាំងនិងខ្សោយនៃប្រភេទទិន្នន័យនីមួយៗ។

៥. បន្ថែមប្រភេទនៃការប្រមូលទិន្នន័យផ្សេងៗទៀតក្រៅពីការអង្កេតនិងកិច្ចសម្ភាសដែលអាចប្រមូលទិន្នន័យថ្មីដែលប្រភេទសង្កេតនិងកិច្ចសម្ភាសមិនអាចប្រមូលបាន។

**យ.២. នីតិវិធីថតទិន្នន័យ**

មុនពេលចូលប្រមូលទិន្នន័យក្នុងទីតាំងសិក្សា អ្នកសិក្សាត្រូវរៀបចំគម្រោងរបស់ពួកគេដើម្បីធ្វើការថតទិន្នន័យ ដូចនេះសំណើគម្រោងគួរតែបញ្ជាក់នីតិវិធីដូចខាងក្រោមដើម្បីថតទិន្នន័យ៖

១. ពិធីការអង្កេត គឺជាគ្រោងបង្កើតនិងប្រើពិធីការដើម្បីថតការអង្កេតដោយអ្នកសិក្សាត្រូវផ្សារភ្ជាប់ការថតព័ត៌មានក្នុងពេលអង្កេតដោយបែបចែកជាកំណត់ពិពណ៌នាមានផ្នែករូបភាពនៃអ្នកចូលរួម ផ្នែកសំណងសន្ទនា ការពិពណ៌នាទីតាំងសិក្សាស្រាវជ្រាវ កម្រងព្រឹត្តិការណ៍ ឫសកម្មភាព អោយចេញពី កំណត់ប្រតិភាពដែលមានរៀបរាប់ពីទស្សនៈ អារម្មណ៍ បញ្ហាដែលជាគំនិតផ្ទាល់របស់អ្នកសិក្សា និងចុងក្រោយកំណត់ព័ត៌មានភូមិសាស្ត្ររួមមានទាំងពេលវេលា ទីកន្លែង និងកាលបរិច្ឆេទនៃទីតាំងសិក្សា។

២. ពិធីការសម្ភាស គឺជាគម្រោងបង្កើតពិធីការសួរសំណួរនិងថតចម្លើយក្នុងពេលសម្ភាសដោយប្រើការកត់ដោយដៃ ថតជាវីដេអូ ឬថតជាសំលេង ហើយបើមានការថតសម្លេងនោះត្រូវពិនិត្យថាតើការថតនឹងមិនខូចឬមានការកត់បន្ថែម ឬទុកកន្លែងសម្រាប់សរសេររបន្ថែម។ សំណួរគួរតែចន្លោះពី៥ដល់១០ ដោយអ្នកសិក្សាស្រាវជ្រាវគួរចងចាំសំណួរទាំងនេះតែម្តង ហើយការសួរគួរមានសេចក្តីផ្តើម សំណួរផ្តោតខ្លឹមសារ និងការបញ្ចប់។

**យ.៣. នីតិវិធីវិភាគទិន្នន័យ**

វិធីពិភាក្សាក្នុងសំណើគម្រោងត្រូវបញ្ជាក់ពីជំហានអោយច្បាស់ក្នុងការវិភាគទម្រង់ផ្សេងៗនៃប្រភេទទិន្នន័យនិងបង្កើតអត្ថន័យខ្លឹមចេញពីទិន្នន័យរូបភាពនិងអត្ថបទនោះ ដោយពាក់ព័ន្ធការបំបែកទិន្នន័យនិងយកទិន្នន័យដែលមិនត្រូវចាំបាច់ចេញ ហើយដាក់ផ្តិតព័ត៌មានទាំងនោះចូលគ្នាតាមវិធីដូចខាងក្រោម៖

១. នីតិវិធីដំណាលគ្នា គឺសំដៅលើការវិភាគលើព័ត៌មានបានពីមុន ទោះបីជាការសិក្សានិងត្រូវប្រមូលព័ត៌មានបន្តទៀតក៏ដោយ។

២. វែញទិន្នន័យ គឺសំដៅលើការចម្រាញ់ទិន្នន័យដែលមានច្រើនក្រោយពេលប្រមូល ដោយយកតែព័ត៌មានចាំបាច់និងផ្តោតដើម្បីសម្រេចទៅជាព័ត៌មានខ្លឹមចន្លោះប្រហែលជា៥ឬ៧តែប៉ុណ្ណោះ។

៣. កម្មវិធីកុំព្យូទ័រជំនួយបែបគុណវិស័យ គឺដោយសារតែការប្រើប្រាស់ការវិភាគទិន្នន័យដោយផ្ទាល់ដៃ គឺវាពិបាកនិងចំណាយពេលវេលា ហើយកម្មវិធីវិភាគមួយចំនួន គឺផ្តល់ភាពងាយស្រួលសម្រាប់អ្នកសិក្សាស្រាវជ្រាវ ទាំងការបញ្ចូលអត្ថបទជាមួយរូបភាព លក្ខណៈរៀបចំជារឿងនិងការរៀបចំទិន្នន័យអោយមានលំដាប់លំដោយ ក្នុងកម្មវិធីនេះអ្នកវិភាគអាចស្វែងរកខ្លឹមសារក្នុងអត្ថបទយ៉ាងងាយស្រួល និងផ្តល់ភាពងាយស្រួលក្នុងការភ្ជាប់ទំនាក់ទំនងក្នុងទិន្នន័យជាដើម។ កម្មវិធីទាំងនេះមាន MAXqda ([www.maxqda.com/](http://www.maxqda.com/)) Atlas.ti ([www.atlasti.com](http://www.atlasti.com)) Provalis និង QDA Miner(<https://provalisresearch.com/>) Dedoose ([www.dedoose.com/](http://www.dedoose.com/)) និង QSR NVivo ([www.qsrinternational.com/](http://www.qsrinternational.com/)) ។

៤. សរុបដំណើរការវិភាគទិន្នន័យ គឺការវិភាគគួរធ្វើឡើងជាដំណើរដែលមានជំហានជាលំដាប់ដូចជា៖

ជំហានទី១. ចាត់ចែងនិងរៀបចំទិន្នន័យសម្រាប់ការវិភាគ ដោយបំប្លែងកិច្ចសម្ភាសជាអត្ថបទសរសេរវាយអត្ថបទសរសេរដៃក្នុងកុំព្យូទ័រ រៀបប្រភេទរូបភាព បែងចែក និងចាត់ថ្នាក់ព័ត៌មានទៅតាមប្រភេទនៃព័ត៌

មាន។

ជំហានទី២. អានព័ត៌មានដើម្បីដឹងនិងដើម្បីឆ្លុះបញ្ចាំងអត្ថន័យទាំងមូលនៃព័ត៌មាន ឬគំនិតរួមរបស់អ្នកចូលរួមសិក្សាស្រាវជ្រាវ អោយអាចសរសេរកំណត់សម្គាល់នៃព័ត៌មានលើផ្នែកណាមួយនៃអត្ថបទឬកំណត់សម្គាល់នៃការអង្កេត ។

ជំហានទី៣. ចាប់ផ្តើមធ្វើកូដទិន្នន័យដែលជាការរៀបចំទិន្នន័យជាកញ្ចប់ ដោយមានការបកស្រាយតំណាងអោយកញ្ចប់ទិន្នន័យទាំងនោះដោយផ្អែកលើភាសាជាស្តែងរបស់អ្នកចូលរួម។

ជំហានទី៤. បង្កើតការពិពណ៌នា និងខ្លឹមសារគោលលើទីតាំងសិក្សានិងអ្នកចូលរួមដោយប្រើដំណើរការកូដលើការពិពណ៌នាដែលមានព័ត៌មានពីមនុស្ស ទីកន្លែង ព្រឹត្តិការណ៍នាទីតាំងសិក្សាហើយការពិសោធន៍គួរតែមានខ្លឹមសារគោលពី៥ទៅ៧ដែលក្លាយជាលទ្ធផលសិក្សានិងប្រើដើម្បីសរសេរជាចំណងជើងរងនៃផ្នែកនៃលទ្ធផលសិក្សា ហើយខ្លឹមសារគោលទាំងនេះត្រូវរំលឹចដោយបង្ហាញពីទស្សនៈចម្រុះពីអ្នកចូលរួមនិងត្រូវគាំទ្រដោយភស្តុតាងច្បាស់ៗនិងដោយសម្រង់សម្តីផ្សេងៗពីអ្នកចូលរួម។ ហើយអ្នកសិក្សាអាចបង្កើតជាខ្សែរឿង(ការសិក្សាបែបនិទានកថា) គំរូទ្រឹស្តី(ការសិក្សាបែបទ្រឹស្តីជាមូលដ្ឋាន) ការពិពណ៌នាទូទៅ(ការសិក្សាបែបនវវិទ្យាឬជាតិពន្ធសាស្ត្រ) ពីខ្លឹមសារគោលដែលបានបង្កើត។

ជំហានទី៥. បង្ហាញការពិពណ៌នានិងខ្លឹមសារគោល ជាទូទៅអ្នកសិក្សាបែបគុណវិស័យ គឺប្រើអត្ថបទបែបពិពណ៌នាដើម្បីបង្ហាញលទ្ធផលនៃការវិភាគ ដោយរំលឹចលំដាប់លំដោយនៃព្រឹត្តិការណ៍ ការពិភាក្សាលំអិតលើខ្លឹមសារគោលដែលលេចចេញក្នុងពេលវិភាគទិន្នន័យ និងការពិភាក្សាលើអន្តរទំនាក់ទំនងនៃខ្លឹមសារទាំងនោះ។

៥. នីតិវិធីកូដទិន្នន័យជាក់លាក់ គឺជារបៀបនៃការធ្វើកូដខ្លឹមសារគោលដើម្បីបកស្រាយអត្ថបទនៃកិច្ចសម្ភាស អង្កេត ឬរូបភាព។ កូដមាន៣ប្រភេទ៖

កូដរំពឹងទុកមុន (Expected Code) គឺជាកូដដែលអ្នកសិក្សាគិតថានឹងអាចស្វែងរកដោយផ្អែកលើរបបគំហើញនិងក្នុងអត្ថន័យធម្មតា។

កូដលិចចេញថ្មីដោយចៃដន្យ (Suprising Code) គឺជាកូដសំដៅដល់ការរកឃើញអ្វីថ្មីៗដែលមិនបានរំពឹងទុកមុនពេលចាប់ផ្តើមការសិក្សា។

កូដនៃចំណាប់អារម្មណ៍លើគំនិតថ្មីឬភាពប្លែក (Code of Unusual or Conceptual Interest) គឺជាកូដលើគំនិតប្លែកដែលទាក់ទាញចំណាប់អារម្មណ៍អ្នកអាន។

ការប្រើប្រាស់កូដ គឺត្រូវមានបញ្ហាមួយចំនួនថាគឺ គួរបង្កើតកូដដោយផ្អែកលើមូលដ្ឋាននៃព័ត៌មានដែលលិចឡើងក្នុងការប្រមូលចេញពីអ្នកចូលរួមឬយ៉ាងណា ប្រើកូដកំណត់ទុកមុនដោយតម្រូវទិន្នន័យអោយស្របតាមកូដនោះឬយ៉ាងណា ឬប្រើការបញ្ចូលគ្នារវាងកូដដែលផ្អែកលើមូលដ្ឋាននៃព័ត៌មានដែលលិចឡើងនិងកូដកំណត់ទុកមុនដោយតម្រូវទិន្នន័យអោយស្របតាម។ តាមវិធីបែបប្រពៃណីដែលអ្នកបង្កើតកូដក្នុងពេលវិភាគទិន្នន័យ ហើយក្នុងការសិក្សាបែបគុណវិស័យ គឺអ្នកសិក្សាបង្កើតសៀវភៅកូដបែបគុណវិស័យ និងមានតារាងដែលមានបញ្ជីនៃកូដដែលបានកំណត់ទុកជាមុនសម្រាប់ធ្វើទិន្នន័យអោយជាប្រភេទនិងក្រុម។

សៀវភៅកូដនេះមាន បញ្ជីកូដ សញ្ញានៃកូដនីមួយៗ និយមន័យសង្ខេបរបស់វា ព័ត៌មានពីពេលដែលត្រូវប្រើកូដឬមិនត្រូវប្រើកូដ និងមានឧទាហរណ៍នៃសម្រង់ពាក្យដែលបង្ហាញពីកូដ ក្រៅពីនេះទៀតសៀវភៅ

នេះអាចវិវត្តនិងប្តូរកំឡុងពេលវិភាគ ពីព្រោះអ្នកសិក្សាចង់ធ្វើការសាកល្បងលើទ្រឹស្តីដើម្បីបង្កើតសៀវភៅកូដ តាមទ្រឹស្តី តែពេលចាប់ផ្តើមការវិភាគនិងសិក្សាពីព័ត៌មានគឺកូដអាចប្រែប្រួល។ បង្កើតកូដរូបភាពដោយប្រើរូប ភាព វេឌីអូ ខ្សែភាពយន្ត ផ្លាកសញ្ញា និងគំនូរជាដើម ហើយភាពខ្លះខាត់ប្រូបញ្ហាតាមរយៈកូដរូបភាព គឺថា បង្ហាញភាពពិតនៃវប្បធម៌របស់អ្នកចូលរួមនិងទីតាំងសិក្សាដោយមិនអាចលាក់បាំងបានដូចនេះការអនុញ្ញាត គឺត្រូវការជាចាំបាច់។ មានជំហានមួយចំនួនសម្រាប់បង្កើតកូដរូបភាពនេះ៖

ជំហានទី១. រៀបចំទិន្នន័យរបស់អ្នកឬការវិភាគរបស់អ្នក។ បើយើងរៀបចំកូដដោយផ្ទាល់ដៃ គឺថា ចម្លងរូបភាពដោយទុកតែម ឬចន្លោះទំនេរសម្រាប់សរសេរនិងបង់កូដ បើសិនជាធ្វើតាមរយៈកុំព្យូទ័រត្រូវទាញ រូបភាពទាំងអស់ចូលក្នុងកម្មវិធីរចនារូបទាំងអស់។

ជំហានទី២. ដាក់កូដលើរូបភាពដោយប្រើតំបន់ស្លាកសញ្ញាលើរូបភាពនិងប្រើសញ្ញាកូដ។

ជំហានទី៣. ប្រមូលផ្តុំកូដទាំងអស់នៃរូបភាពលើក្រដាសដាច់ដោយឡែក។

ជំហានទី៤. មើលសារឡើងវិញដើម្បីជៀសវាងភាពដូចគ្នា ឬច្រមដែលដើម្បីបង្កើតខ្លឹមសារគោល ដោយដកចេញកូដដែលមិនចាំបាច់។

ជំហានទី៥. ផ្តុំកូដអោយទៅជាខ្លឹមសារគោលដែលបង្ហាញពីគំនិតធម្មតា។

ជំហានទី៦. រៀបចំនិងដាក់កូដឬខ្លឹមសារអោយទៅជាក្រុមដូចជា កូដឬខ្លឹមសារពឹងទុក កូដឬខ្លឹមសារ លេចចេញថ្មីដោយចៃដន្យ និងកូដឬខ្លឹមសារនៃគំនិតថ្មីឬប្លែក

ជំហានទី៧. តំរៀបកូដឬខ្លឹមសារអោយចេញជាផែនទីគំនិតដែលបង្ហាញពីលំហូរគំនិតក្នុងផ្នែកបក ស្រាយលទ្ធផលដោយបង្ហាញខ្លឹមសារពីលក្ខណៈទូទៅរហូតដល់លក្ខណៈចំបូលអិត។

ជំហានទី៨. សរសេរនិទានកថាលើខ្លឹមសារនីមួយៗដែលនិងត្រូវដាក់ក្នុងផ្នែកនៃលទ្ធផលនៃការ សិក្សា ឬនិទានកថាសម្រាប់ការសង្ខេបជាទូទៅដើម្បីដាក់ក្នុងផ្នែកពិភាក្សាដែលជាលទ្ធផលនៃការសិក្សា។

ហើយការវិភាគទិន្នន័យនេះ គឺបែងចែកជា២ស្រទាប់ គឺស្រទាប់មូលដ្ឋានដំបូង(គឺ៨ជំហានខាងលើ) ស្រទាប់កម្រិតស៊ីជម្រៅ (គឺជំហានវិភាគដែលបង្កាប់ក្នុងគម្រោងបែបបរិមាណវិស័យជាក់លាក់)។

ឧទាហរណ៍៖ អ្នកសិក្សាជ្រើសរើសការនិទានរឿងរបស់អ្នកចូលរួមជាថ្មីតាមគោលការណ៍គ្រោងដូចជា ដំណើរ រឿង (Plot) ទីតាំង (Setting) សកម្មភាព (Activities) ចំណុចកំពូលនៃរឿង (Climax) ទីបញ្ចប់នៃរឿង (Denouement) ចំពោះការសិក្សាបែបបាតុភូតវិទ្យា គឺប្រើការវិភាគលើការថ្លែងការណ៍សំខាន់ ការករកើតនៃ ក្រុមដែលមានអត្ថន័យ និងការបង្កើតការពិពណ៌នាដែលសំខាន់។ ឯការសិក្សាបែបទ្រឹស្តីជាមូលដ្ឋាន គឺមាន ការវិភាញទិន្នន័យដោយបង្កើតជាក្រុមព័ត៌មាន( កូដបើកOpening Coding) ដោយជ្រើសរើសក្រុមមួយហើយ ដាក់វាក្នុងគម្រូទ្រឹស្តី ( កូដអ័ក្ខ Axial Coding) និងក្រោយមកបរិយាយពន្យល់រឿងតាមរយៈទំនាក់ទំនងនៃ ក្រុមទាំងនោះ( កូដជ្រើសរើស Selective Coding)។ ការសិក្សាបែបកំណត់មូលហេតុនិងការសិក្សាបែបនរ វង្សវិទ្យា( ជាតិពន្ធសាស្ត្រ) គឺជាប់ពាក់ព័ន្ធនិងការពិពណ៌នាលំអិតនៃទីតាំងឬអ្នកចូលរួម ដោយមានការវិភាគ ទិន្នន័យតាមខ្លឹមសារគោលឬបញ្ហា។

អ្នកសរសេរសំណើគម្រោងសិក្សាគួរតែសរសេរការពិពណ៌នាពេញលេញនៃការវិភាគទិន្នន័យដោយ ចាប់ផ្តើមពីការរៀបរាប់ដំណើរការទូទៅនៃការវិភាគដោយផ្តល់ពីជំហានជាក់លាក់ ក្នុងវិធីសិក្សាមួយតាម ក្រោយ។

**យ.៤. ការបកស្រាយទិន្នន័យ**

ការបកប្រែក្នុងការសិក្សាបែបគុណវិស័យ គឺពាក់ព័ន្ធជាមួយនឹងវិធីមួយចំនួនរួមមាន ការសង្ខេបលទ្ធផលទាំងមូល ការប្រៀបធៀបលទ្ធផលជាមួយរបបគំហើញពីមុន ការពិភាក្សាទស្សនៈបុគ្គលនៃលទ្ធផល និងបង្ហាញពីដែលកំណត់និងការសិក្សានាពេលអនាគត។ ចំពោះលទ្ធផលទាំងមូលដែលជាសារៈសំខាន់នៃគំនិតគឺជាអ្វីដែលអ្នកសិក្សាបានរៀនដូចជា ការបកស្រាយផ្ទាល់ខ្លួនរបស់អ្នកសិក្សាតាមមូលដ្ឋានដែលអ្នកសិក្សាបានយល់ដែលបានបញ្ចូលក្នុងការសិក្សាដែលវាចេញពីវប្បធម៌ ប្រវត្តិ និងបទពិសោធន៍ផ្ទាល់ខ្លួន។

ការបកស្រាយទិន្នន័យអាចជាអត្ថន័យដែលទាញចេញពីការប្រៀបធៀបលទ្ធផលជាមួយ និងព័ត៌មានពីរបបគំហើញមុនឬទ្រឹស្តីមុន ដោយអ្នកនិពន្ធផ្តល់ការបញ្ជាក់ពីភាពដូចគ្នានិងលទ្ធផលចាស់ឬខុសពីលទ្ធផលចាស់ដោយបន្ថែមជាសំណួរដែលអ្នកសិក្សាមិនបានគិតលើឬឃើញពីដំបូងនៃការសិក្សា។ ជាទូទៅអ្នកសិក្សាបែបគុណវិស័យ គឺពិភាក្សារបបគំហើញពីមុនក្នុងផ្នែកបញ្ចប់នៃការសិក្សាដោយប្រើទម្រង់ផ្សេងៗជាច្រើនតាមប្រភេទនៃការសិក្សាបែបគុណវិស័យ មានភាពបទបែបនៃការបង្ហាញអត្ថន័យសកម្ម អត្ថន័យដោយផ្ដោតលើការសិក្សា និងអត្ថន័យផ្ទាល់ខ្លួន។

ចំណុចចុងក្រោយ គឺផ្សារភ្ជាប់និងការផ្តល់ការអត្ថធិប្បាយពីដែនកំណត់ក្នុងគម្រោងនិងបង្ហាញទិសដៅដល់ការសិក្សាក្រោយៗទៀត ហើយដែនកំណត់នេះគឺមានវិធីសាស្ត្រស្រាវជ្រាវ ភាពខ្សោយនៃការសិក្សាដែលអ្នកសិក្សាមើលឃើញដូចនេះការសិក្សាពេលក្រោយគឺជឿសវាង ផ្តល់យោបល់ពីខ្លឹមសារដែលអ្នកសិក្សាពេលក្រោយគួរពិចារណាធ្វើ ផ្តល់ការកែលំអភាពខ្សោយនៃការសិក្សាពេលបច្ចុប្បន្ន ឬផ្តល់ទិសដៅថ្មីសម្រាប់ការអនុវត្ត និងចំណេះដែលមានប្រយោជន៍។

**១. សុទ្ធិភាពនៃទិន្នន័យ**

**ង. ១. ភាពយកជាការបាននិងភាពជឿទុកចិត្ត**

ជាក់ស្តែងភាពយកជាការបាន គឺមានគ្រប់ដំណាក់កាលនៃការសិក្សា តែអ្នកសរសេរសំណើសិក្សាត្រូវបង្ហាញសរសេរពន្យល់បន្ថែមក្នុងសំណើដើម្បីអោយអ្នកអានយល់ថាលទ្ធផលដែល នឹងទទួលបានគឺយកជាការបាន។ ហើយអ្នកសិក្សាត្រូវបង្ហាញពីជំហានជាក់លាក់ដែលប្រើដើម្បីពិនិត្យភាពត្រឹមត្រូវនិងភាពជឿជាក់នៃលទ្ធផលសិក្សា។ ភាពយកជាការបានគឺមិនមានន័យលាក់កំបាំងដូចភាពយកជាការបានក្នុងបែបគុណវិស័យនិងមានជាគួរគន់ជាមួយភាពជឿទុកចិត្តបាន ឬភាពជាទូទៅទេ។ ក្នុងន័យនេះភាពយកជាការបានក្នុងបែបបរិមានវិស័យគឺអ្នកសិក្សាត្រួតពិនិត្យភាពត្រឹមត្រូវនៃលទ្ធផលដោយប្រើនីតិវិធីច្បាស់លាស់ ឯការជឿជាក់បានក្នុងបែបគុណវិស័យ គឺជាវិធីនៃការសិក្សាស្រាវជ្រាវរបស់អ្នកសិក្សា គឺវាមានភាពទៀងទាត់ទោះបីជាអ្នកសិក្សាផ្សេង និងក្នុងចំណោមគម្រោងផ្សេងក៏ដោយ។

ភាពយកជាការបានក្នុងបែបគុណវិស័យដែលជាចំណុចខ្លាំងមួយនៃការសិក្សា គឺសំដៅលើភាពត្រឹមត្រូវនៃលទ្ធផលដែលចេញពីគោលគំនិតដែលបានគិតរបស់អ្នកសិក្សា អ្នកចូលរួម ឬអ្នកអាន ហើយការយកជាការបានជាប់ទាក់ទងនិងភាពទុកចិត្តបាន យថាភាព និងភាពជឿជាក់បាន។ អ្នកសរសេរគម្រោងសិក្សាបែបគុណវិស័យគឺត្រូវបញ្ជាក់និងពិភាក្សាយុទ្ធសាស្ត្រមួយ ឬច្រើនដើម្បីពិនិត្យលើភាពត្រឹមត្រូវរបស់លទ្ធផលហើយអ្នកសរសេរគម្រោងប្រើវិធីចម្រុះនៃការត្រួតពិនិត្យលទ្ធផលនោះ វាកាន់តែល្អសម្រាប់គម្រោងសិក្សា

ស្រាវជ្រាវដែលអាចជួយអ្នកសិក្សាអោយវាយតម្លៃភាពត្រឹមត្រូវនៃលទ្ធផល និងទាញអ្នកអានអោយជឿលើភាពត្រឹមត្រូវនេះ។ ខាងក្រោមនេះជាយុទ្ធវិធីនៃការប្រើប្រាស់ភាពយកជាការបាន៖

ក. ធ្វើត្រីកោណវិធីប្រភពទិន្នន័យខុសគ្នាតាមរយៈពិនិត្យភស្តុតាងពីប្រភពច្រើន និងបង្កើតការវិនិច្ឆ័យដែលទាក់ទងគ្នាលើខ្លឹមសារគោល ហើយការពិភាក្សាដោយប្រើប្រភពច្រើននៃទិន្នន័យពីអ្នកចូលរួម គឺជាការបង្កើនភាពយកជាការបានលើការសិក្សា។

ខ. ប្រើអ្នកចូលរួមអោយជួយពិនិត្យដើម្បីកំណត់ពីភាពត្រឹមត្រូវនៃលទ្ធផល គឺមានន័យថារាយបាយការណ៍ចុងក្រោយ ការពិពណ៌នាពិសេស ឬខ្លឹមសារគោលគឺត្រូវបានយកទៅអោយអ្នកចូលរួមសិក្សាដើម្បីបញ្ជាក់ថាព័ត៌មានទាំងនោះគឺត្រឹមត្រូវ។ នេះមានន័យថាមិនយកទិន្នន័យដើមទៅអោយអ្នកចូលរួមពិនិត្យទេគឺទិន្នន័យដែលជាពាក់កណ្តាលលទ្ធផល ឬលទ្ធផលនៃការរកឃើញសំខាន់ៗ ខ្លឹមសារសំខាន់ៗ ការវិភាគលើករណី ទ្រឹស្តី ការពិពណ៌នាពីវប្បធម៌ជាដើម។

គ. ប្រើការបរិយាយដែលពេញលេញគ្រប់ជ្រុងជ្រោយ គឺជាការបកស្រាយដែលអាចនាំអ្នកអានដូចទៅដល់កន្លែងសិក្សា និងទទួលបានពិសោធន៍នោះ។

ឃ. បញ្ជាក់អោយច្បាស់ពីភាពលំអៀងដែលអ្នកសិក្សាបង្កើតក្នុងការសិក្សា នេះជាការបង្ហាញការពិពណ៌នាដោយបើកចំហនិងស្មោះត្រង់ដែលធ្វើអោយអ្នកអានទទួលយកបាន ហើយនេះជាប្រតិភាពក្នុងការសិក្សា។

ង. បង្ហាញព័ត៌មានដែលផ្សេងពីគ្នានិងអវិជ្ជមានដែលប្រាកដទៅនិងខ្លឹមសារគោល ដោយមូលហេតុថាក្នុងជីវិតពិតគឺតែងតែមានទស្សនៈខុសគ្នាដោយលើពីភស្តុតាងពីខ្លឹមសារគោលដែលទទួលបាន នេះជាការបន្ថែមភាពជឿជាក់។

ច. ប្រើការសួរគ្នាលំអិតជាគួរដើម្បីពង្រឹងភាពត្រឹមត្រូវដែលអាចយកជាការបាន គឺពាក់ព័ន្ធជាមួយអ្នកដែលអាចពិនិត្យសារឡើងវិញឬសួរសំណួរពីការសិក្សាបែបគុណវិស័យ ដែលធ្វើអោយការសិក្សាកាន់តែមានភាពសាមញ្ញឬស្មើគ្នាជាមួយអ្នកចូលរួម។

ឆ. ប្រើវិធីអ្នកពិនិត្យផ្ទៀងផ្ទាត់ពីក្រៅដើម្បីពិនិត្យគម្រោងទាំងមូលសារឡើងវិញ។ វាខុសពីការសួរគ្នាលំអិតដើម្បីភាពត្រឹមត្រូវលើការសិក្សា គឺថាអ្នកពិនិត្យផ្ទៀងផ្ទាត់ពីខាងក្រៅមិនច្បាស់បូកដិតដឹងនិងអ្នកសិក្សាឬគម្រោងសិក្សាក៏ដូចជាសេចក្តីសន្និដ្ឋាននៃការសិក្សាឡើយ ដើម្បីពិនិត្យលើភាពត្រឹមត្រូវនៃអត្ថបទចេញពីកិច្ចសម្ភាស ការអង្កេត ជាដើម ពិនិត្យលើទំនាក់ទំនងរវាងសំណួរសិក្សាស្រាវជ្រាវនិងទិន្នន័យប្រមូលបាន និងពិនិត្យកម្រិតនៃការវិភាគទិន្នន័យពីទិន្នន័យដើមដល់ការបកស្រាយ ការពិនិត្យពីភាគីខាងក្រៅ គឺអាចកង្កើនភាពយកជាការបានទាំងមូលនៃការសិក្សាបែបគុណវិស័យ។

**ង. ២. ភាពជឿទុកចិត្តបាន**

ដើម្បីបង្កើតភាពជឿទុកចិត្តបានក្នុងការសិក្សាបែបគុណវិស័យ អ្នកសិក្សាត្រូវរកតំនីវិធីនៃការសិក្សានិងជំហានទាំងអស់នៃនីតិវិធី បើអាចធ្វើបានដើម្បីអោយអ្នកដទៃទៀតអាចធ្វើការសិក្សាតាមនីតិវិធីនេះបាន ហើយទទួលបានលទ្ធផលមិនប្រែប្រួលដូចនេះកម្រិតនៃភាពជឿទុកចិត្តបានក៏ខ្ពស់ដែរ។ ហើយដំណើរការបង្កើនភាពជឿទុកចិត្តបានមានដូចខាងក្រោយ៖

១. ត្រួតពិនិត្យអត្ថបទពីកិច្ចសម្ភាសន៍ប្រអង្កតដើម្បីឱ្យប្រាកដថាមិនមានកំហុសកំឡុងពេលធ្វើវាយធ្វើជាអត្ថបទ។

២. ត្រូវបញ្ជាក់អោយច្បាស់ថានិយមន័យនៃកូដគឺមិនមានភាពខ្វះចន្លោះនិងល្បៀងទៅកូដដទៃទៀតដោយប្រៀបធៀបទិន្នន័យជាមួយកូដនិងសរសេរពន្យល់ពីកូដនិងនិយមន័យវាអោយច្បាស់។

៣. បើធ្វើការជាក្រុម ត្រូវពិភាក្សាគ្នាក្នុងចំណោមអ្នកធ្វើកូដដោយមានកំណត់ហេតុនិងការវិភាគរួមគ្នា

៤. ពិនិត្យប្រៀបធៀបកូដដែលបង្កើតឡើងដោយអ្នកសិក្សាស្រាវជ្រាវផ្សេងៗគ្នា ដើម្បីពិនិត្យលទ្ធផលដែលបានទាញចេញដោយភាពឯករាជ្យ។ អ្នកសរសេរសំណើគម្រោងស្រាវជ្រាវគឺត្រូវបង្ហាញរបៀបទាំងនេះដើម្បីជាកស្ថានភាពថាគេនឹងមានលទ្ធផលមិនផ្លាស់ប្តូរក្នុងសំណើគម្រោងសិក្សាស្រាវជ្រាវ។

ភាពជាទូទៅនៃការសិក្សាស្រាវជ្រាវបែបគុណវិស័យ គឺមានដែនកំណត់ពីព្រោះលទ្ធផលនៃការសិក្សាបែបគុណវិស័យគឺសំដៅទៅលើតែក្រុមមនុស្ស ទីតាំង វប្បធម៌ដែលបានសិក្សាជាក់លាក់តែប៉ុណ្ណោះ។ ក្នុងការសិក្សាបែបគុណវិស័យ វិសាលភាពនៃលទ្ធផល គឺបានប្រើច្រើនជាងភាពជាទូទៅនៃលទ្ធផល ហើយភាពជាទូទៅនៃលទ្ធផល គឺអាចត្រូវបាននិយាយតែក្នុងការសិក្សាបែបកំណត់មូលហេតុដែលអ្នកសិក្សាបានសិក្សាករណីច្រើនឬករណីបន្ថែមហើយបានលទ្ធផលដែលអាចយកមកធ្វើភាពទូទៅនៃការសិក្សាថ្មី។

**ច. ការសរសេរអត្ថបទលទ្ធផលសិក្សាបែបគុណវិស័យ**

ជាចុងក្រោយការសិក្សាបែបគុណវិស័យបញ្ចប់ដោយយោបល់មួយចំនួនអំពីនិទានថាដែលចេញពីការវិភាគទិន្នន័យ ហើយនិទានកថាមានទម្រង់ជាច្រើន តែលោកCreswell បានណែនាំចំណុចមួយចំនួនដូចខាងក្រោម៖

១. បង្កើតការពិពណ៌នានិងខ្លឹមសារគោលចេញពីទិន្នន័យដើម្បីបង្ហាញថាវាអាចឆ្លុះបញ្ចាំងពីទស្សនៈចម្រុះពីអ្នកចូលរួមនិងពីការពិពណ៌នាទាំងមូលនៃទីតាំងនិងអ្នកចូលរួម។ ហើយលទ្ធផលនេះគួរតែត្រូវផ្តល់កនិទានកថាជាលំដាប់ដោយអំពីជីវិតបុគ្គល( ការសិក្សាបែបគុណវិស័យ ) និងការពិពណ៌នាលំអិតពីបទពិសោធន៍( ការសិក្សាបែបបាតុកូតវិទ្យា ) បង្ហាញទ្រឹស្តីដែលបង្កើតចេញពីទិន្នន័យ( ការសិក្សាបែបទ្រឹស្តីជាមូលដ្ឋាន ) សេចក្តីពិពណ៌នាលំអិតពីរូបភាពនៃក្រុមមនុស្សដែលមានវប្បធម៌រួម( ការសិក្សាបែបវប្បធម៌វិទ្យា ឬការវិភាគស៊ីជម្រៅនៃករណីមួយឬច្រើន( ការសិក្សាបែបកំណត់មូលហេតុ ) ។

២. ផ្តល់យុទ្ធវិធីផ្សេងៗនៃរបៀបបង្ហាញពីផ្នែកលទ្ធផលនិងបកស្រាយដូចជា កំណត់កម្មវត្ថុ បទពិសោធន៍ក្នុងកន្លែងសិក្សា លំដាប់លំដោយនៃប្រវត្តិ គំរូនៃដំណើរការ រឿងដែលពង្រីក ការវិភាគតាមករណីឬឆ្លងករណីច្រើន ឬការបកស្រាយរូបភាពបែបពិពណ៌នាដោយលំអិត។

៣. ប្រើការសរសេរសេចក្តីក្នុងសំណើគម្រោងសិក្សាស្រាវជ្រាវដែលអាចបង្ហាញពីការសិក្សាបែបគុណវិស័យដូចជា៖

- ប្រើសម្រង់សំដី ( ពីឃ្លាខ្លីទៅវែង )
- កិច្ចសន្ទនាដែលឆ្លុះបញ្ចាំងពីវប្បធម៌របស់អ្នកចូលរួម ភាសា អារម្មណ៍ជាដើម លាយបញ្ចូលពាក្យពីអ្នកចូលរួមនិងការបកស្រាយរបស់អ្នកសិក្សាស្រាវជ្រាវ។
- ទម្រង់និទានកថាផ្សេងៗ ( ដូចជាទម្រង់មាតិកា តម្រង់តារាងប្រៀបធៀប និងទម្រង់ដ្យាក្រាម )
- ប្រើគុណនាប្រធាន ( ខ្ញុំ ) ឬគុណនាទាំងមូល ក្នុងដំណើររឿង

- ប្រើពាក្យប្រៀបធៀបនិងពាក្យស្រដៀង
- ប្រើទម្រង់និទានកថាដែលមានយុទ្ធវិធីបែបគុណវិស័យច្បាស់លាស់ ឧទាហរណ៍៖ ការនិទានរឿងលំអិតសម្រាប់ការសិក្សាបែបនិទានកថា។

គំរូសំណើសិក្សាស្រាវជ្រាវបែបជាតិពន្ធវិទ្យាក្នុងគុណវិស័យ

១. ការណែនាំពីប្រពៃណីសិក្សាបែបជាតិពន្ធវិទ្យា
២. តួនាទីអ្នកសិក្សា
៣. ការចូលក្នុងការសិក្សា
  - ៣.១. ទីតាំងសិក្សា
  - ៣.២. អ្នកចូលរួមសិក្សា
  - ៣.៣. ព្រឹត្តិការណ៍
  - ៣.៤. ដំណើរការ
  - ៣.៥. ការពិចារណាលើក្រុមសីលធម៌
  - ៣.៦. យុទ្ធវិធីប្រមូលទិន្នន័យ
  - ៣.៧. នីតិវិធីវិភាគទិន្នន័យ
  ៣. ៨. ការបញ្ជាក់ការសិក្សា
  ៣. ៩. របាយការណ៍លទ្ធផល

-ចប់-

**មេរៀនទី៩៖ ការសរសេរគម្រោងសិក្សាស្រាវជ្រាវបែបបរិមាណវិស័យ**  
John W. Creswell និង J. David Creswell ( ២០១៤ )

**ក្នុងមេរៀននេះ អ្នកអាចនឹងស្វែងយល់ពី៖**

- ក. លក្ខណៈនៃការសិក្សាស្រាវជ្រាវបែបបរិមាណវិស័យ
- ខ. ធាតុចូលនៃការសិក្សាស្រាវជ្រាវបែបស្ទង់មតិ
- គ. ធាតុចូលនៃការសិក្សាស្រាវជ្រាវបែបវិធីពិសោធន៍
- ឃ. ការរៀបចំវគ្គប្រមូលទិន្នន័យ ការប្រមូលទិន្នន័យ ការវិភាគនិងបកស្រាយទិន្នន័យ

<b>ពាក្យគន្លឹះ</b>	ការស្ទង់មតិពហុភាគសំណាក (Cross-Sectional Survey) ការស្ទង់មតិរយៈពេលយូរ (Longitudinal Survey)
--------------------	--

**បន្ទាប់ពីការសិក្សាមេរៀននេះ អ្នកនឹងបានយល់ពី៖**

- ក. លក្ខណៈនៃការសិក្សាស្រាវជ្រាវបែបបរិមាណវិស័យ
- ខ. ធាតុចូលនៃការសិក្សាស្រាវជ្រាវបែបស្ទង់មតិ
- គ. ធាតុចូលនៃការសិក្សាស្រាវជ្រាវបែបវិធីពិសោធន៍
- ឃ. ការរៀបចំវគ្គប្រមូលទិន្នន័យ ការប្រមូលទិន្នន័យ ការវិភាគនិងបកស្រាយទិន្នន័យ

ការសរសេរសំណើគម្រោងបែបបរិមាណវិស័យ គឺទាមទារចំណេះដឹង និងជំនាញមួយចំនួនដើម្បីអោយសំណើគម្រោងសិក្សាស្រាវជ្រាវមួយអាចជាត្រឹមត្រូវ ដែលត្រឹមត្រូវក្នុងការនាំអ្នកសិក្សាស្រាវជ្រាវទៅដល់ការប្រមូលផលដែលអាចយកជាការបាននិងអាចផ្សព្វផ្សាយជាសារធារណៈ។ ជាក់ស្តែងការសរសេរសំណើគម្រោងសិក្សាស្រាវជ្រាវបែបគុណវិស័យ គឺបង្ហាញពីការប្រើទស្សនៈបែបទស្សនៈវិជ្ជមាននិយម (Postpositivism) ហើយដូចមានក្នុងមេរៀន ការសិក្សាបែបបរិមាណវិស័យ គឺជាការសិក្សាដែលពិនិត្យលើទ្រឹស្តីមុនជាតិពិតអាចត្រូវក្នុងទីតាំងផ្សេងៗប្រទេស ឬជាពិនិត្យលើឬទំនាក់ទំនងរវាងអថេរក្នុងទ្រឹស្តីតាមរយៈប្រើការស្ទង់មតិឬការធ្វើពិសោធន៍លើទ្រឹស្តី ហើយពេលខ្លះការធ្វើនេះមានការគ្រប់គ្រងលើអថេរប្រក្រតីភាគសំណាក។ ក្នុងមេរៀននេះ ផ្តោតលើការរៀបចំសរសេរសំណើបែបបរិមាណវិស័យ។

**ក. លក្ខណៈនៃការសិក្សាស្រាវជ្រាវបែបបរិមាណវិស័យ**

ការសិក្សាស្រាវជ្រាវបែបបរិមាណវិស័យគឺសំដៅលើរបៀបរៀបចំស្ទង់មតិនិងការធ្វើពិសោធន៍ ការរៀបចំស្ទង់មតិ គឺជាការពិពណ៌នាបែបទិន្នន័យជាលេខឬចំនួនលើទំនោរ ចរិតលក្ខណៈ ឬគំនិតរបស់ភាគ

សំណាកតាមរយៈការសិក្សាពីកម្រងសំណួរស្ទង់មតិ។ ហើយចំពោះការធ្វើពិសោធន៍ គឺអាចជាការកំណត់ភាគសំណាកនិងធ្វើការសន្និដ្ឋានទូទៅចំពោះភាគសំណាកទាំងមូល ប៉ុន្តែចំពោះគោលបំណងគ្រឹះនៃការរៀបចំសំណើនៃការធ្វើពិសោធន៍ គឺការធ្វើការសាកល្បងលើឥទ្ធិពលនៃប្រព្រឹត្តិកម្មលើលទ្ធផលដោយការគ្រងគ្រងកត្តាជះឥទ្ធិពលផល។

**ខ. ធាតុមូលនៃការសិក្សាស្រាវជ្រាវមែបស្តង់មតិ**

ទម្រង់នៃការរៀបចំគម្រោងសិក្សាស្ទង់មតិ គឺមានភាពខុសប្លែកពីគ្នា ហើយខាងក្រោមនេះ គឺជាសមាធាតុខ្លះហើយត្រូវបានសរសេរដំបូងគេក្នុងគម្រោងសិក្សាស្រាវជ្រាវ ដែលលោកCreswell ឆ្នាំ២០១៤ ណែនាំដើម្បីសរសេរគម្រោងសំណើស្ទង់មតិ៖

- កំណត់គោលបំណងនៃការសិក្សាស្រាវជ្រាវដែលអាចធ្វើភាពជាទូទៅចំពោះលក្ខណៈអាប្បកិរិយានិងឥរិយាបថនៃភាគសំណាកទាំងមូលតាមរយៈការសិក្សាស្រាវជ្រាវជាមួយភាគសំណាកគោលដៅ។
- បង្ហាញពីមូលហេតុដែលឈានដល់ការប្រើប្រាស់ការស្ទង់មតិដើម្បីប្រមូលទិន្នន័យ និងអត្ថប្រយោជន៍ពិសេសការធ្វើចំពោះតែភាគសំណាកគោលដៅ តែអាចតំណាងអោយភាគសំណាកទាំងមូល។
- ចង្អុលបង្ហាញថាតើការស្ទង់មតិ និងត្រូវប្រើតាមវិធីស្ទង់មតិពហុភាគសំណាក ឬតាមវិធីស្ទង់មតិរយៈពេលយូរ
- បញ្ជាក់ពីទម្រង់ប្រមូលទិន្នន័យ ដែលអាចជាទម្រង់កម្រងសំណួរ កិច្ចសម្ភាសមានគម្រោង ឬអង្កេតដែលបានរៀបចំរួចជាដើម។
- បង្ហាញភាគសំណាកទូទៅដែលត្រូវសិក្សាស្រាវជ្រាវរួមទាំងបញ្ជាក់ពីចំនួននៃការចូលរួមរបស់ភាគសំណាកដោយប្រើប្រាស់រូមមន្តផ្សេងៗដែលត្រូវបានប្រើញឹកញាប់
- បញ្ជាក់ពីរបៀបជ្រើសភាគសំណាកដើម្បីចូលរួមក្នុងការសិក្សាស្រាវជ្រាវ

**ខ.១. នេះជាលក្ខខណ្ឌត្រួតពិនិត្យសំណើគម្រោងសិក្សាស្រាវជ្រាវ៖**

១. តើមានបង្ហាញគោលបំណងនៃការស្ទង់មតិហើយឬនៅ ?
២. តើមានហេតុផលច្បាស់លាស់ដែលនាំអោយមានការជ្រើសរើសវិធីរៀបចំការស្ទង់មតិឬនៅ ?
៣. តើមានកំណត់លក្ខណៈធម្មជាតិនៃការស្ទង់មតិ( ការស្ទង់មតិពហុភាគសំណាកឬការស្ទង់មតិរយៈពេលយូរ ) ឬទេ ?
៤. តើមានបញ្ជាក់ពីភាគសំណាកនិងចំនួននៃភាគសំណាកឬទេ ?
៥. តើភាគសំណាកទាំងមូលត្រូវបានជ្រើសរើសដែរឬទេ ? ធ្វើដោយរបៀបដូចម្តេច ?
៦. តើអ្នកចូលរួមប៉ុន្មាននិងត្រូវបានជ្រើសរើសក្នុងការសិក្សា ? តើចំនួនចំនួនបឋមប៉ុន្មាន ?
៧. តើត្រូវជ្រើសរើសភាគសំណាកដោយវិធីណា ?
៨. តើមានឧបករណ៍ប្រមូលទិន្នន័យអ្វីខ្លះដែលត្រូវប្រើក្នុងការស្ទង់មតិ ? តើអ្នកណាជាអ្នកបង្កើតឧបករណ៍នីមួយៗ ? ក្នុងឧបករណ៍នីមួយៗមានប៉ុន្មានចំណុច ? តើឧបករណ៍នីមួយៗមានភាពប្រាកដប្រជា និងភាពជឿទុកជាក់ដែរឬទេ ? តើឧបករណ៍នីមួយៗប្រើមាត្រដ្ឋានអ្វីដើម្បីវាស់ ?

- ៩. តើទៅជាវិធីធ្វើការសាកល្បង ឧបករណ៍ប្រមូលទិន្នន័យដំបូងលើភាពសំណាកអ្វីខ្លះ ?
- ១០. តើមានថេរវេលាជាក់លាក់ដើម្បីធ្វើការស្ទង់មតិឬទេ ?
- ១១. តើមាត្រដ្ឋានវាសនិងត្រូវបានដាក់ជាពិន្ទុ និងប្តូរទៅជាថេរដោយរបៀបណា ?
- ១២. តើថេរវេលានឹងត្រូវបានប្រើដើម្បីសាកល្បងសំណួរការសិក្សាស្រាវជ្រាវដោយរបៀបណា ?
- ១៣. តើមានជំហានជាក់លាក់ណាដើម្បីវិភាគទិន្នន័យដូចខាងក្រោម៖
  - ក. វិភាគទិន្នន័យដែលទទួលបាន ?
  - ខ. ពិនិត្យភាពលំអៀងលើទិន្នន័យដែលបានទទួលបាន ?
  - គ. វិភាគទិន្នន័យបែបពិពណ៌នា ?
  - ឃ. ការបញ្ចូលចំណុចទាំងអស់ចូលគ្នាទៅជាខ្នាតវាយតម្លៃ ?
  - ង. ពិនិត្យភាពជឿជាក់សម្រាប់ខ្នាតវាយតម្លៃ ?
  - ច. ធ្វើស្ថិតិលេខដើម្បីឆ្លើយទៅនិងសំណួរស្រាវជ្រាវនិងវាយតម្លៃការអនុវត្តជាក់ស្តែងនៃលទ្ធផល ?
  - ឆ. ធ្វើការបកស្រាយដូចម្តេច ?

**ខ.២. ការរៀបចំស្ទង់មតិ**

ពេលចាប់ផ្តើមរៀបចំការស្ទង់មតិ ចំណុចសំខាន់គឺត្រូវណែនាំអ្នកធ្វើពីគោលបំណងចម្បងនៃការសិក្សាស្រាវជ្រាវបែបស្ទង់មតិ និងមូលហេតុនៃការសិក្សាស្រាវជ្រាវបែបស្ទង់មតិនេះ ដូចជា៖

- ១. បញ្ជាក់ពីគោលបំណងនៃការសិក្សាស្រាវជ្រាវបែបស្ទង់មតិ ពិសេសគឺបំណងនៃការសិក្សាស្រាវជ្រាវដែលអាចឆ្លើយទៅនឹងសំណួរសិក្សាស្រាវជ្រាវ។
- ២. មូលហេតុសំខាន់ដែលត្រូវប្រើការសិក្សាស្រាវជ្រាវបែបស្ទង់មតិនេះ។
- ៣. បង្ហាញថាការសិក្សាស្រាវជ្រាវបែបស្ទង់មតិនេះគឺជាវិធីស្ទង់មតិពហុភាគសំណាក ឬតាមវិធីស្ទង់មតិរយៈពេលយូរ
- ៤. បង្ហាញទម្រង់នៃការប្រមូលទិន្នន័យនៃការសិក្សាបែបស្ទង់មតិដែលបានជ្រើសរើស។

**ខ.៣. ភាគសំណាកក្នុងការសិក្សានិងការជ្រើសរើសភាគសំណាក**

ផ្នែកនេះ អ្នកសិក្សាស្រាវជ្រាវ គឺត្រូវបង្ហាញពីលក្ខណៈនៃភាគសំណាកនិងវិធីធ្វើការជ្រើសរើសភាគសំណាកដូចខាងក្រោមនេះ

- ១. ត្រូវកំណត់ភាគសំណាកដែលត្រូវសិក្សាអោយបានច្បាស់ ដោយបញ្ជាក់ពីចំនួនភាគសំណាកដែលត្រូវជ្រើសរើស។
- ២. វិធីជ្រើសរើសភាគសំណាក ដោយ *លោក Creswell ឆ្នាំ២០១៤* ណែនាំជម្រើស២ គឺប្រើតែមួយដំណាក់កាលឬដំណាក់កាលចម្រុះ ការប្រើតែមួយដំណាក់កាលគឺពេលដែលអ្នកសិក្សាស្រាវជ្រាវអាចទទួលបានឈ្មោះរបស់ភាគសំណាកទាំងអស់ហើយអាចជ្រើសរើសភាគសំណាកទាំងនោះដោយផ្ទាល់ ចំពោះវិធីដំណាក់កាលចម្រុះគឺអ្នកសិក្សាស្រាវជ្រាវបានកំណត់ចង្កោមនៃភាគសំណាកដែលត្រូវសិក្សា រួចយកឈ្មោះនៃភាគសំណាកទាំងអស់នៃចង្កោមក្រុមទាំងអស់ ចុងក្រោយជ្រើសរើសភាគសំណាកទាំងនោះ។ តាម *លោក Babbie ឆ្នាំ២០១៥* ការជ្រើសរើសបែបចំណាត់ក្រុម (Cluster Sampling) គឺល្អប្រសិនបើមិនអាចងាយស្រួលក្នុងការប្រមូលបញ្ជីឈ្មោះភាគសំណាកទាំងអស់។

៣. វិធីជ្រើសរើសភាគសំណាក គឺអាចបែងចែងជា២ប្រភេទគឺដោយចៃដន្យឬមិនចៃដន្យដូចមានបកស្រាយក្នុងមេរៀនទី២ ផ្នែកទី២ ជំហានទី២ចំណុច៧។

៤. ការកំណត់ចំនួនភាគសំណាកត្រូវបានបកស្រាយក្នុងមេរៀនទី២ផ្នែកទី២។

៥. ការប្រើប្រាស់ G\*Power ដើម្បីវិភាគទិន្នន័យ អ្នកសិក្សាអាចទាញកម្មវិធីនេះ ពីគេហទំព័រ

[https://www.psychologie.hhu.de/arbeitsgruppen/allgemeine-psychologie-und-](https://www.psychologie.hhu.de/arbeitsgruppen/allgemeine-psychologie-und-arbeitspsychologie/gpower.html)

[arbeitspsychologie/gpower.html](https://www.psychologie.hhu.de/arbeitsgruppen/allgemeine-psychologie-und-arbeitspsychologie/gpower.html) ហើយអាចមើលការពន្យល់ពី កម្មវិធី Single-Sample-T-Test Paired-

Sample-T-Test Independent-Sample-Test Two-Independent-Proportions One-Way-ANOVA

និង Multiple Regressionអាចចូលមើលគេហទំព័រ <https://stats.idre.ucla.edu/other/gpower/> ។

ការប្រើប្រាស់G\*Power គឺជាតម្រូវការភាគច្រើននៃទស្សនាវដ្តីសិក្សាស្រាវជ្រាវ។

**ខ. ៤. ការចុះប្រមូលទិន្នន័យ**

ចំពោះផ្នែកនេះអ្នកសិក្សាស្រាវជ្រាវ គឺត្រូវសរសេរពន្យល់ពីវិធីប្រមូលទិន្នន័យដោយលំអិតក្នុងសំណើគម្រោងសិក្សាស្រាវជ្រាវ ខាងក្រោមនេះជាចំណុចដែលអ្នកសិក្សាស្រាវជ្រាវគួរសរសេរ៖

១. សរសេរពន្យល់ពីឧបករណ៍ដែលត្រូវប្រើនិងអ្នកដែលបង្កើតឧបករណ៍ឬអ្នកដែលប្រើឧបករណ៍នេះ។

២. បង្ហាញភាពយកជាការបាននៃលេខដែលបានប្រើប្រាស់ឧបករណ៍ប្រមូលទិន្នន័យ។

៣. បង្ហាញភាពជឿទុកចិត្តបាននៃលេខដែលបានប្រើប្រាស់ឧបករណ៍ប្រមូលទិន្នន័យ។

៤. បង្ហាញគ្រប់ចំណុចក្នុងឧបករណ៍ប្រមូលទិន្នន័យតាមរយៈនៃការភ្ជាប់កម្រងស្នង់មតិខាងក្រោយនៃសំណើគម្រោងសិក្សាស្រាវជ្រាវ។

៥. បញ្ជាក់ពីមតិការពេញលេញនៃឧបករណ៍ប្រមូលទិន្នន័យនិងប្រភេទនៃខ្នាតវាយតម្លៃដែលប្រើដើម្បីវាស់គ្រប់ចំណុចរបស់ឧបករណ៍ប្រមូលទិន្នន័យ។

៦. ពន្យល់ពីរបៀបនៃការសាល្អឯឧបករណ៍ប្រមូលទិន្នន័យជាមួយភាគសំណាក។

៧. សរសេរបង្ហាញពីរបៀបនៃការចែកចាយការស្នង់មតិ។

**ខ. ៥. អថេរក្នុងផ្នែកវិធីសាស្ត្រសិក្សាស្រាវជ្រាវ**

ទោះបីជាអថេរត្រូវបានរៀបរាប់ក្នុងកម្មវត្ថុនៃការសិក្សា និងសំណួរសិក្សាឬសម្មិត្តិកម្មក៏ដោយ ការសរសេរពីអថេរក្នុងផ្នែកវិធីសាស្ត្រសិក្សាស្រាវជ្រាវគឺមានប្រយោជន៍ណាស់។ ក្នុងផ្នែកនេះ អ្នកសរសេរសំណើគួរតែសរសេរពីទំនាក់ទំនងរវាងអថេរ សំណួរសិក្សាស្រាវជ្រាវ ឬសម្មិត្តិកម្ម និងចំណុចទាំងអស់ក្នុងឧបករណ៍ប្រមូលទិន្នន័យ ហើយការសរសេរនេះអាចអោយអ្នកអានយល់ពីទំនាក់ទំនងរវាងការប្រមូលទិន្នន័យនិងអថេរនិងសំណួរសិក្សាស្រាវជ្រាវ។ ក្នុងចំណុចនេះ អ្នកសរសេរសំណើគម្រោងត្រូវបញ្ចូលតារាងទំនាក់ទំនងរវាងអថេរសំណួរសិក្សាស្រាវជ្រាវ និងចំណុចក្នុងឧបករណ៍ប្រមូលទិន្នន័យ (កម្រងស្នង់មតិ)។

ឧទាហរណ៍៖

ឈ្មោះអថេរ	សំណួរសិក្សាស្រាវជ្រាវ	ចំណុចក្នុងកម្រងស្នង់មតិ
អថេរឯករាជ្យ៖...	សំណួរសិក្សាស្រាវជ្រាវទី១៖...	សំណួរទី ៧ ៨ ៩ និង ១០៖...
អថេរពឹងអាស្រ័យ៖...	សំណួរសិក្សាស្រាវជ្រាវទី២៖...	សំណួរទី ១១ ១២ ១៣ ១៤ និង១៥៖...
អថេរចន្លោះពេល៖...	សំណួរសិក្សាស្រាវជ្រាវទី៣៖...	សំណួរទី ១៦ ១៧ និង១៨៖...

ទំនាក់ទំនងរវាងអថេរឯករាជ្យទៅ និងអថេរពឹងអាស្រ័យ...	សំណួរសិក្សាស្រាវជ្រាវទី៤៖...	សំណួរទី១៩ ២០ ២១ និង២២៖...
--	------------------------------	---------------------------

**ខ. ៦. ការវិភាគទិន្នន័យ**

ក្នុងគម្រោងសំណើវិភាគទិន្នន័យ អ្នកសរសេរសំណើគួររំលឹចពីកម្មវិធីដែលប្រើដើម្បីវិភាគទិន្នន័យ និង ជំហាននៃការវិភាគទិន្នន័យ។ ហើយលោកCreswell ឆ្នាំ២០១៤ បានណែនាំកម្មវិធីនៃការវិភាគទិន្នន័យមួយ ចំនួនមានដូចខាងក្រោម៖

- ១. IBM SPSS Statistics 24 ([www.spss.com](http://www.spss.com)) សម្រាប់កម្មវិធីក្នុងកុំព្យូទ័រដូចជា Window និង Macជា ដើម។
- ២. JMP ([www.jmp.com](http://www.jmp.com))
- ៣. Minitab Statistical Software 17 ([minitab.com](http://minitab.com)).
- ៤. SYSTAT 13 ([systatsoftware.com](http://systatsoftware.com))
- ៥. SAS/STAT([sas.com](http://sas.com))
- ៦. Stata, release 14 ([stata.com](http://stata.com))

លោក Creswell ក៏ផ្តល់គន្លឹះមួយចំនួនសម្រាប់ការបង្ហាញគម្រោងនៃការសរសេរការវិភាគទិន្នន័យជា ជំហានៗដែលជំហានមួយជួយដល់ជំហានបន្ទាប់ដូចខាងក្រោម៖

ជំហានទី១៖ រៀបរាប់អំពីចំនួនអ្នកដែលបានចូលរួមនិងអ្នកដែលចូលរួមក្នុងការស្ទង់មតិ ធ្វើតារាង ដោយមានចំនួននិងភាគរយអំពីអ្នកដែលបានចូលរួម និងអ្នកមិនបានចូលរួមពីព្រោះវាជាព័ត៌មានចាំបាច់ សម្រាប់អ្នកអាន។

ជំហានទី២៖ ពិភាក្សាវិធីកំណត់ភាពលំអៀងនៃការឆ្លើយតបដែលជាឥទ្ធិពលនៃការមិនឆ្លើយតបក្នុង ការគណនារបស់ការស្ទង់មតិ។

ជំហានទី៣៖ សរសេរគម្រោងដើម្បីផ្តល់ការវិភាគបែបពិពណ៌នាលើទិន្នន័យដែលមានអថេរឯករាជ្យ និងអថេរពឹងអាស្រ័យក្នុងការសិក្សា។

ជំហានទី៤៖ បើសិនជាសំណើគម្រោងសិក្សាស្រាវជ្រាវប្រើប្រាស់ឧបករណ៍ប្រមូលទិន្នន័យដែលមាន ខ្នាតវាស់តម្លៃចម្រុះ ត្រូវវាយតម្លៃថាតើ វាចាំបាច់ឬទេសម្រាប់ចំណុចដែលមានពិន្ទុផ្ទុយ និងវាយតម្លៃរបៀប ដែលពិន្ទុនៃខ្នាតវាយតម្លៃនឹងត្រូវគណនាដោយរបៀបណា ដោយបន្ថែមការពិនិត្យភាពជឿជាក់សម្រាប់និរន្ត ភាពខាងក្នុងនៃខ្នាតវាយតម្លៃ។

ជំហានទី៥៖ កំណត់ស្ថិតិនិងកម្មវិធីស្ថិតិក្នុងកុំព្យូទ័រសម្រាប់ធ្វើការសាកល្បងសំណួរ ឬសម្មិត្តិកម្ម សិក្សាស្រាវជ្រាវដែលជាការពិចារណាក្នុងសេចក្តីផ្តើមនៃសំណើគម្រោងសិក្សាស្រាវជ្រាវ ពីព្រោះសំណួរ សិក្សាស្រាវជ្រាវដែលជាការពិចារណា ឬសម្មិត្តិកម្មពាក់ព័ន្ធនិងអថេរឬជាការប្រៀបធៀបក្រុមនៃអថេរដូចនេះ ការជ្រៀតជ្រែកដែលមានអាចត្រូវបានរកឃើញចេញពីភាគសំណាកក្នុងភាគសំណាកទាំងមូល។ ផ្តល់មូល ហេតុដែលជ្រើសរើសការធ្វើស្ថិតិនេះនិងបង្ហាញពីការយល់ឃើញដែលពាក់ព័ន្ធជាមួយនិងស្ថិតិនេះ។

ជំហានទី៦៖ ជំហានចុងក្រោយនៃការវិភាគទិន្នន័យគឺដើម្បីបង្ហាញលទ្ធផលក្នុងតារាងប្រលេខ និងបកស្រាយលទ្ធផលពីការធ្វើស្ថិតិ។

**ខ. ៧. បកស្រាយលទ្ធផលនិងសរសេរការពិភាក្សាលទ្ធផល**

ការបកស្រាយទិន្នន័យក្នុងការសិក្សាស្រាវជ្រាវបែបបរិមាណវិស័យ គឺជាការទាយសេចក្តីសន្និដ្ឋានពីលទ្ធផលទៅលើសំណួរសិក្សាស្រាវជ្រាវ សម្មតិកម្ម និងអត្ថន័យទាំងមូលនៃលទ្ធផល។ Creswell ឆ្នាំ២០១៨ ណែនាំជំហានមួយចំនួននៃការបកស្រាយទិន្នន័យដូចខាងក្រោម៖

១. បកស្រាយពីអ្វីដែលលទ្ធផលបានឆ្លុះបញ្ចាំងពីសំណួរសិក្សាស្រាវជ្រាវប្រសម្មតិកម្ម តាមរយៈការបញ្ជាក់អោយច្បាស់ពីអត្ថន័យនៃការធ្វើការសាកល្បងដែលសំខាន់តាមរយៈស្ថិតិ Statistical Significance Testing ( ជាការបង្ហាញដូចជាការវាយតម្លៃថាតើពិន្ទុដែលបានអង្កេតឆ្លុះបញ្ចាំងពីលំនាំជាជាងការកើតឡើងដោយឧកាស ) ចន្លោះជឿទុកចិត្ត Confidence Interval ( គឺជាលំដាប់នៃតម្លៃចន្លោះដែលបកស្រាយពីកម្រិតមិនប្រាកដជុំវិញពិន្ទុត្រូវបានអង្កេតនិងវាយតម្លៃហើយ ចំពោះចន្លោះជឿទុកចិត្តនេះគឺភាពល្អឬមិនល្អនៃពិន្ទុដែលបានគណនា។ ) និងទំហំឥទ្ធិពល Effect size ( ជាការកំណត់ពីគុណភាពខ្ពស់នៃការសរុបសេចក្តីអំពីភាគខុសគ្នាក្នុងក្រុម ឬទំនាក់ទំនងខ្លាំងក្នុងចំណោមអថេរនៃការសិក្សាបែបបរិមាណវិស័យ ហើយការគណនាទំហំឥទ្ធិពលគឺប្រែប្រួលលើការសាកល្បងស្ថិតិផ្សេងគ្នា ហើយវាត្រូវប្រើដើម្បីពន្យល់ពីភាពផ្សេងគ្នារវាងអថេរ២ ឬច្រើន ឬភាពខុសគ្នាក្នុងចំណោមអថេរ )។ ហើយការបកស្រាយនេះគួរធ្វើបែបពិពណ៌នាដែលទូលំទូលាយ។

២. បកស្រាយដោយផ្អែកលើភស្តុតាងជាក់ស្តែងដោយប្រើទាំងទម្រង់ចន្លោះជឿទុកចិត្ត និងទំហំឥទ្ធិពល។

៣. ជំហានចុងក្រោយ គឺពង្រៀងផ្នែកពិភាក្សាដែលអ្នកអាចពិភាក្សាការអនុវត្តនៃលទ្ធផលក្នុងលក្ខខណ្ឌដែលលទ្ធផលអាចដូច ខុស ឬបន្ថែមលើរបបគំហើញពីមុនក្នុងការរំលឹករបបគំហើញ។ ហើយវាសំខាន់ណាស់ដើម្បីទទួលស្គាល់ពីការអនុវត្តនៃលទ្ធផលសម្រាប់ការអនុវត្តនិងការសិក្សានាពេលអនាគត។

**ខ. ៨. វិធីសាស្ត្រនៃការសរសេរនីតិវិធីសិក្សាស្រាវជ្រាវបែបស្ទង់មតិត្រូវមានចំណុចដូចខាងក្រោម៖**

- ១. ទីតាំងសិក្សាស្រាវជ្រាវ និងភាគសំណាក
- ២. ចំនួននៃភាគសំណាកនិងភាពខុសគ្នាទៅនិងការសិក្សាពីមុន
- ៣. ពិពណ៌នាពីព័ត៌មាននៃភាគសំណាក
- ៤. ពិភាក្សាឧបករណ៍ប្រមូលទិន្នន័យ
- ៥. បញ្ជាក់ពីភាពយកជាការបាននិងភាពជឿជាក់នៃឧបករណ៍ប្រមូលទិន្នន័យ
- ៦. បង្ហាញពីជំហាននៃការវិភាគទិន្នន័យ។

**គ. ធាតុចូលនៃការសិក្សាស្រាវជ្រាវបែបពិសោធន៍**

គម្រោងវិធីសិក្សាស្រាវជ្រាវបែបពិសោធន៍ លោកCreswell ឆ្នាំ២០១៨បង្ហាញសមាសធាតុដូចជា ១ ) អ្នកចូលរួមនិងគម្រោង ២ ) នីតិវិធី និង៣ ) ការវាស់ប្រវែងវាយតម្លៃ ហើយពេលខ្លះ នីតិវិធីនិងការវាស់ប្រវែងវាយតម្លៃត្រូវបានបញ្ចូលគ្នាពេលដែលការវាស់ប្រវែងវាយតម្លៃមិនច្រើន។

**គ. ១. អ្នកចូលរួម**

ចំពោះអ្នកចូលរួម អ្នកសរសេរគម្រោងគួរតែប្រាប់ពីការជ្រើសរើស ការកិច្ចរបស់អ្នកចូលរួម និងចំនួន

អ្នកចូលរួមក្នុងការធ្វើពិសោធន៍។ ការសរសេរផ្នែកនេះគួរពិចារណាចំណុចខាងក្រោមដូចតទៅ៖

ក. រៀបរាប់ពីនីតិវិធីជ្រើសរើសអ្នកចូលរួមក្នុងការសិក្សា និងដំណើរការនៃការជ្រើសរើសដោយប្រាប់ពីលក្ខណៈនៃអ្នកចូលរួមដែលត្រូវជ្រើសរើស។

លោកCreswell បានបន្ថែមពីលក្ខខណ្ឌដើម្បីរៀបចំគម្រោងសិក្សាបែបពិសោធន៍

- ១. តើនរណាជាអ្នកចូលរួមក្នុងការសិក្សានេះ ?
- ២. តើការជ្រើសរើសអ្នកចូលរួមក្នុងការសិក្សាធ្វើដោយរបៀបដូចម្តេច ? បង្ហាញឈ្មោះលក្ខខណ្ឌដែលមិនទទួលនិងលក្ខខណ្ឌនៃការទទួលយក ?
- ៣. តើអ្នកចូលរួមនិងត្រូវបានអោយធ្វើកិច្ចការសិក្សាស្រាវជ្រាវដោយចៃដន្យដោយរបៀបណានិងពេលណា ?
- ៤. តើការសិក្សាត្រូវការអ្នកចូលរួមចំនួនប៉ុន្មាន ?
- ៥. តើការសិក្សាបែបពិសោធន៍ណាដែលនឹងត្រូវប្រើក្នុងការសិក្សា ? ហើយតើការសិក្សានេះមិនមានគំរូរបៀបណាដែល ?
- ៦. តើអ្វីទៅជាអថេរឯករាជ្យ ? តើអថេរឯករាជ្យនេះត្រូវបានអនុវត្តដូចម្តេច ?
- ៧. តើអ្វីទៅជាអថេរពឹងអាស្រ័យ ? តើការវាស់អថេរពឹងអាស្រ័យនេះធ្វើទៅយ៉ាងដូចម្តេច ?
- ៨. តើអថេរនិងត្រូវប្រើជាការត្រួតពិនិត្យក្នុងការរៀបចំក្នុងពិសោធន៍ឬទេ ? ហើយអថេរទាំងនោះនិងត្រូវវាស់ដោយរបៀបណានិងពេលណា ?
- ៩. តើឧបករណ៍អ្វីដែលនឹងត្រូវប្រើដើម្បីវាស់អថេរពឹងអាស្រ័យក្នុងការសិក្សាស្រាវជ្រាវ ? ហេតុអ្វីបានជាអថេរពឹងអាស្រ័យនេះត្រូវបានជ្រើសរើស ? តើនរណាជាអ្នកបង្កើតការវាស់នេះ ? តើគេបានបង្កើតភាពយកជាការបាននិងភាពជឿទុកចិត្តបានដែរឬទេ ?
- ១០. តើអ្វីទៅជាជំហានតភ្ជាប់នីតិវិធីនៃការចុះធ្វើការសិក្សាបែបពិសោធន៍ចំពោះអ្នកចូលរួម ?
- ១១. តើអ្វីទៅជាការគំរាមគំហែងដែលអាចមានទៅលើភាពយកជាការបានខាងក្នុងនិងខាងក្រៅសម្រាប់នីតិវិធី និងគម្រោងសិក្សាពិសោធន៍ ? តើត្រូវលើកពីការគំរាមគំហែងនេះដោយរបៀបណា ?
- ១២. តើសម្ភារៈសិក្សាពិសោធន៍និងនីតិវិធីធ្វើនេះនឹងត្រូវធ្វើសាកល្បងដោយរបៀបយ៉ាងដូចម្តេចមុនពេលចុះប្រមូលទិន្នន័យជាក់ស្តែងជាមួយភាគសំណាក់ទាំងមូល ?
- ១៣. តើស្ថិតិអ្វីដែលនិងត្រូវប្រើដើម្បីវិភាគទិន្នន័យ ?
- ១៤. តើលទ្ធផលនិងត្រូវបកស្រាយយ៉ាងដូចម្តេច ?

ខ. លក្ខណៈជាគោលការណ៍មួយក្នុងចំណោមលក្ខណៈផ្សេងៗទៀតដែលព្រឹកការសិក្សាបែបពិសោធន៍ចេញពីការសិក្សាបែបស្នងមតិគឺការប្រើវិធី ការចាត់ចែងដោយចៃដន្យ (Random Assignment) គឺជាវិធីសាស្ត្រដែលអោយអ្នកចូលរួមបានចូលក្នុងលក្ខខណ្ឌនៃអថេរដែលបានរៀបចំជាស្រេចនៃការចង់បានរបស់អ្នកសិក្សាស្រាវជ្រាវ។ ហើយពេលអ្នកចូលរួមត្រូវបានចាត់ចែងអោយចូលក្នុងក្រុមណាមួយនៃការពិសោធន៍ ដំណើរការនេះហៅថា ការពិសោធន៍ពិត(True-Experiment)។ ចំពោះការរៀបចំដែលអ្នកសិក្សាស្រាវជ្រាវមានលិទ្ធភាពតិច(ឬគ្មានតិច) ក្នុងការគ្រប់គ្រងកម្រិតនៃអថេរដែលបានរៀបចំតាមការចង់បានរបស់អ្នកសិក្សាស្រាវជ្រាវត្រូវបានហៅថា ការពិសោធន៍ប្រដូច (Quasi-Experiment)។

គ. អនុវត្តនិងរាយការណ៍ពីការវិភាគលើការកំណត់នៃទំហំភាគសំណាក ហើយនីតិវិធីនៃការវិភាគនេះគឺធ្វើតាមនីតិវិធីវិភាគនៃការសិក្សាបែបស្នង់មតិដែរ ទោះបីជាវាមានការផ្ដោតលើការគណនាចំនួនអ្នកចូលរួមក្នុងលក្ខខណ្ឌនីមួយៗក្នុងការពិសោធន៍ដើម្បីពិនិត្យភាពខុសគ្នារវាងក្រុមអ្នកចូលរួមពិសោធន៍នីមួយៗក៏ដោយ។ ឃ. ផ្នែកចុងក្រោយនៃអ្នកចូលរួម អ្នកសិក្សាស្រាវជ្រាវត្រូវផ្តល់ការបរិយាយពីរបៀបនៃការពិសោធន៍ជាផ្លូវការដែលបញ្ជាក់ពីអថេរឯករាជ្យ និងកម្រិតស្របគ្នានៃអថេរទាំងនោះ។

**គ. ២. ផ្នែកអថេរក្នុងវិធីសិក្សាស្រាវជ្រាវបែបពិសោធន៍**

អថេរត្រូវតែបញ្ជាក់អោយច្បាស់និងពន្យល់អោយលំអិតក្នុងផ្នែកនីតិវិធីរបស់គម្រោងវិធីសិក្សាស្រាវជ្រាវបែបពិសោធន៍។ លោកCreswellឆ្នាំ២០១៤បានផ្តល់យោបល់មួយចំនួនដើម្បីបង្កើតអថេរក្នុងសំណើគម្រោងបែបពិសោធន៍៖

១. កំណត់អោយច្បាស់ពីអថេរឯករាជ្យក្នុងការសិក្សាបែបពិសោធន៍ និងរបៀបដែលអថេរទាំងនោះត្រូវបានរៀបចំនិងគ្រប់គ្រងក្នុងការសិក្សា។

២. បញ្ចូលការវាស់ការត្រួតពិនិត្យលើការរៀបចំគ្រប់គ្រងដែលវាយតម្លៃថាតើការសិក្សារបស់អ្នកបានរៀបចំនិងគ្រប់គ្រងអថេរឯករាជ្យដែលចង់សិក្សាបានជោគជ័យ។ ការវាស់ការត្រួតពិនិត្យលើការរៀបចំគ្រប់គ្រង គឺជាការវាស់អថេរដែលត្រូវបានរៀបចំនិងគ្រប់គ្រងដែលជាការចង់ដឹងពីអ្នកសិក្សាស្រាវជ្រាវ។

៣. កំណត់អថេរពីងអាស្រ័យក្នុងការសិក្សាបែបពិសោធន៍ដែលរងឥទ្ធិពលពីអថេរឯករាជ្យ។

៤. កំណត់អថេរដ៏ទៃទៀតដែលអាចវាស់ក្នុងការសិក្សា ពិសេសមានការវាស់អថេរលក្ខណៈសម្បត្តិប្រជាសាស្ត្ររបស់អ្នកចូលរួម(អាយុ ភេទ ជាតិសាសន៍) ការវាស់អថេរដែលអាចធ្វើអោយការរៀបចំគម្រោងសិក្សាកាន់តែល្អ និងចុងក្រោយការវាស់អថេរដែលជាអថេរអាចធ្វើអោយមានការច្រឡំខ្លាំង។

**គ. ៣. ផ្នែកឧបករណ៍ប្រមូលទិន្នន័យនិងការប្រើប្រាស់វាក្នុងការប្រមូលទិន្នន័យ**

ការរៀបចំគម្រោងសិក្សាស្រាវជ្រាវបែបពិសោធន៍មួយដែលល្អ គឺពឹងលើការពន្យល់ពីការប្រើប្រាស់ឧបករណ៍ប្រមូលទិន្នន័យ ដែលរួមមានការបង្កើតឧបករណ៍ ចំណុចដែលមានក្នុងឧបករណ៍ ខ្នាតវាស់ និងពន្យល់ពីភាពជឿទុកចិត្តនិងភាពយកជាការបាននៃពិន្ទុពីការប្រើប្រាស់កន្លងមក។ ហើយការរៀបចំគ្រប់គ្រងអថេរឯករាជ្យដែលចង់ដឹងគួរតែមានដូចខាងក្រោម៖

១. ត្រូវពិភាក្សាដោយល្អិតល្អន់លើរបៀបធ្វើ និងសម្ភារៈដែលប្រើសម្រាប់អថេរដែលបានរៀបចំ និងត្រូវបានគ្រប់គ្រងដោយអ្នកសិក្សាស្រាវជ្រាវ។

២. អ្នកសិក្សាស្រាវជ្រាវមិនអោយអ្នកចូលរួមដឹងថាអថេរគឺត្រូវបានរៀបចំនិងគ្រប់គ្រងទេឬក៏អ្នកចូលរួមស្ថិតក្នុងលក្ខខណ្ឌដែលត្រូវបានរៀបចំឡើងទេ ក្នុងន័យនេះគឺអ្នកសិក្សាស្រាវជ្រាវត្រូវរៀបចំពីគោលការណ៍បូលក្ខខណ្ឌ ការងារដែលអ្នកចូលរួមត្រូវធ្វើនិងបំពេញ។

**គ. ៤. ផ្នែកនីតិវិធីការសិក្សាបែបពិសោធន៍**

ការកំណត់នីតិវិធីនៃការរៀបចំពិសោធន៍ត្រូវធ្វើឡើងដោយអ្នកសិក្សាស្រាវជ្រាវ ដោយបង្ហាញពីប្រភេទនៃការសិក្សាស្រាវជ្រាវ មូលហេតុនៃការសិក្សា និងបង្ហាញពីគំរូសិក្សាស្រាវជ្រាវដើម្បីអោយអ្នកអានងាយយល់។ លោកCreswell ឆ្នាំ២០១៤ បានផ្តល់ជាគំរូនៃការសិក្សាដូចខាងក្រោម៖

១. កំណត់ប្រភេទនៃការសិក្សាបែបពិសោធន៍ដែលនឹងប្រើក្នុងសំណើគម្រោងសិក្សាដូចជា ពិសោធន៍ពិត (True-Experiment) ការពិសោធន៍ប្រដូច (Quasi-experiments) និង ការរៀបចំពិសោធន៍សាកល្បងជាមុន (Pre-Experiment Design) ។ ការរៀបចំពិសោធន៍សាកល្បងជាមុន (Pre-Experiment Design) គឺជាការសិក្សាដែលសិក្សាលើក្រុមភាគសំណាកតែមួយនិងការអនុវត្តការអន្តរាគមន៍ពិសោធន៍លើក្រុមនោះតែម្តង ដោយមិនមានការគ្រប់គ្រងក្រុមដទៃដើម្បីយកមកប្រៀបធៀបគ្នាទេ។

២. កំណត់អ្វីដែលត្រូវប្រៀបធៀបក្នុងការពិសោធន៍អោយច្បាស់ ដោយមានដូចជា ការរៀបចំពិសោធន៍រវាងប្រធានបទ (Between-Subject Design គឺជាការពិសោធន៍ដោយប្រៀបធៀបក្រុមអ្នកចូលរួមចំនួន២ឬច្រើន) ការរៀបចំពិសោធន៍ជាភាគៗឬលើបំរែបំរួល (Factorial Design Experiment គឺជាការពិសោធន៍ដោយផ្តោតលើការប្រើអថេរច្រើនដើម្បីពិនិត្យលើឥទ្ធិពលដែលអាចកើតឡើងក្នុងពេលដូចគ្នា និងដោយឯករាជ្យពីគ្នានៃអថេរទាំងនោះក្នុងលទ្ធផលពិសោធន៍។) ការរៀបចំពិសោធន៍ក្រុមតែមួយច្រើនដង (a within-group design គឺជាការពិសោធន៍ដែលអ្នកសិក្សាស្រាវជ្រាវអ្នកចូលរួមបំពេញលក្ខខណ្ឌពិសោធន៍ផ្សេងៗច្រើនដងក្នុងពេលសិក្សា) ឬការរៀបចំការពិសោធន៍ចម្រុះ គឺមានទាំងការពិសោធន៍រវាងប្រធានបទរួមជាមួយការពិសោធន៍ក្រុមតែមួយច្រើនដង។

៣. ផ្តល់រូបភាព ឬរូបភាពនៃទំនាក់ទំនងនៃការពិសោធន៍ ដែលបានជ្រើសរើសដើម្បីអោយងាយយល់។

**គ. ៥. ផ្នែកការគំរាមគំហែងឬរំខានលើភាពយកជាការបាន**

ការពិសោធន៍ទាំងអស់ គឺមានការគំរាមគំហែងឬការរំខានទៅលើភាពយកជាការបានដែលបង្ហាញថា តើអ្នកសិក្សាស្រាវជ្រាវមានសមត្ថភាពក្នុងការពិនិត្យរាល់អថេរដែលរំខានដល់លទ្ធផលសិក្សាដែលឬទេ ហើយនេះជាអ្វីដែលអ្នកសិក្សាស្រាវជ្រាវជាអ្នកកំណត់ និងធ្វើអោយការគំរាមគំហែងឬការរំខាននេះកាន់តែតូច ហើយការរំខាននេះលោក Creswel ឆ្នាំ២០១៨ បានបែងចែកជាពីរគឺ ការរំខានខាងក្នុងនិងការរំខានខាងក្រៅ ហើយការរំខានផ្សេងគឺមានរំខានដល់ការយកជាការបាននៃការសរុបសេចក្តីស្ថិតិ។

ការរំខានខាងក្នុងរបស់អថេរ គឺជាដំណើរការពិសោធន៍ ប្រព្រឹត្តិកម្ម ឬបទពិសោធន៍របស់អ្នកចូលរួម (ភាគសំណាក) ដែលធ្វើអោយអ្នកសិក្សាស្រាវជ្រាវមិនអាចគ្រប់គ្រងបានឬកែតម្រូវបានរួមាន ប្រវត្តិរបស់អ្នកចូលរួម ភាពចាស់ទុំរបស់អ្នកចូលរួមជាដើម ពិសេសពាក់ព័ន្ធទាំងស្រុងជាមួយអ្នកចូលរួម ការធ្វើប្រព្រឹត្តិកម្ម ការពិសោធន៍ជាក់ស្តែង និងនីតិវិធីពិសោធន៍។

ការរំខានខាងក្រៅរបស់អថេរ គឺជាកើតពេលដែលអ្នកសិក្សាស្រាវជ្រាវទាញការពិចារណាខុសពីទិន្នន័យភាគសំណាកទៅលើមនុស្ស ទីតាំង និងស្ថានភាពពីអតីតកាលឬអនាគតកាលដទៃទៀត ហើយការកើតឡើងនេះគឺដោយសារតែលក្ខណៈរបស់ភាគសំណាក(អ្នកចូលរួមពិសោធន៍) គឺមានលក្ខណៈពិសេសដោយឡែកសម្រាប់ទីតាំងនិងពេលវេលាដែលបានធ្វើពិសោធន៍នោះ។

ចំពោះការរំខានលើការយកជាការបាននៃការសរុបសេចក្តីស្ថិតិ គឺកើតឡើងក្នុងពេលអ្នកពិសោធន៍ទាញការពិចារណាខុសពីទិន្នន័យ ពីព្រោះមិនមានស្ថិតិគ្រប់គ្រាន់ ឬមានការជ្រៀតជ្រែកចំពោះការសន្និដ្ឋានស្ថិតិដោយសារតែមិនមានការកំណត់និយមន័យ និងការវាស់ឱ្យត្រឹមត្រូវលើអថេរ។

ការសរសេរការគំរាមគំហែងលើការយកជាការបានគួរសរសេរដូចចំណុចខាងក្រោម៖

- ១. កំណត់ការរំខានខ្លាំងលើការយកជាការបានក្នុងការសិក្សាដោយសរសេរវាជាផ្នែកមួយដោយឡែក
- ២. អោយនិយមន័យនៃប្រភេទនៃការរំខាននិងបញ្ហាចម្បងដែលរំខានដល់ការសិក្សា
- ៣. ពន្យល់ពីរបៀបដែលផែនការដែលអ្នកសិក្សាចង់លើកឡើងចំពោះការរំខានក្នុងការធ្វើពិសោធន៍
- ៤. ត្រូវបន្ថែមព័ត៌មានពីសៀវភៅឬអត្ថបទសិក្សាស្រាវជ្រាវពីការគំរាមគំហែងឬការរំខានដល់ការយកជាការបានក្នុងការសិក្សាបែបពិសោធន៍។

**គ. ៦. ផ្នែកនីតិវិធីពិសោធន៍**

នីតិវិធីពិសោធន៍ជាជំហានៗសម្រាប់ធ្វើពិសោធន៍ ត្រូវតែសរសេរអោយលំអិតដើម្បីអោយអ្នកអានងាយយល់ដូចជា ដំណើរការពិសោធន៍ទាំងមូល ការរៀបចំពិសោធន៍ អថេរដែលបានរៀបចំនិងអថេរលទ្ធផលនិងរយៈពេលនៃសកម្មភាពទាំងនោះ ហើយពន្យល់ពីវិធីដើម្បីធ្វើអោយកម្រិតលំអៀងនិងការរំខានក្នុងនីតិវិធីពិសោធន៍មានកាន់តែតិច។

១. ពិភាក្សាពីវិធីធ្វើជាជំហានៗនៃនីតិវិធីទាំងមូលនៃពិសោធន៍ដូចជា ក. ការគ្រប់គ្រងការវាស់អថេរពីងអាស្រ័យឬអថេរដែលជាប់ទាក់ទងទៅនិងអថេរពីងអាស្រ័យទៅលើអ្នកចូលរួម ខ. ការអោយអ្នកចូលរួមក្លាយជាដៃគូនិងគ្នាដែលមានលក្ខណៈដូចគ្នាបានដោយស្មើគ្នាលើមូលដ្ឋាននៃពិន្ទុដែលបានវាស់ក្នុងចំណុច “ក” គ. ការអោយសមាជិកម្នាក់ក្នុងក្រុមនីមួយៗចូលក្នុងក្រុមពិសោធន៍ និងសមាជិកម្នាក់ទៀតចូលក្នុងក្រុមពិសោធន៍ដែលមានការគ្រប់គ្រង។ ឃ. ការដាក់ក្រុមពិសោធន៍ជាមួយការធ្វើប្រព្រឹត្តិកម្មពិសោធន៍និង ការប្រើប្រព្រឹត្តិកម្មពិសោធន៍ផ្សេងទៀតឬក៏គ្មានប្រព្រឹត្តិកម្មជាមួយនិងក្រុមពិសោធន៍ដែលមានការគ្រប់គ្រង ង. ចាប់ផ្តើមវាស់អថេរពីងអាស្រ័យទាំងក្នុងក្រុមពិសោធន៍និងក្រុមពិសោធន៍ដែលមានការគ្រប់គ្រង ច. ប្រៀបធៀបលទ្ធផលនៃក្រុមទាំងពីដោយផ្អែកលើការធ្វើពិសោធន៍ក្រោយបានលទ្ធផលដោយធ្វើការសាកល្បងលើភាពសំខាន់នៃស្ថិតិ (Statistical Significance) ។

**គ. ៧. ផ្នែកវិភាគទិន្នន័យនៃការសិក្សាបែបពិសោធន៍**

ការប្រាប់អ្នកអានពីការវិភាគទិន្នន័យស្ថិតិត្រូវបញ្ជាក់ពីប្រភេទនៃការធ្វើការវិភាគដោយផ្អែកលើកម្មវិធីវិភាគទិន្នន័យផ្សេងៗ ដោយធ្វើដូចខាងក្រោម៖

- ១. រាយការណ៍ពីស្ថិតិជាការពិពណ៌នាដោយបញ្ចូលហ្វេកង (Frequencies) មធ្យម (Means) និងស្តង់ដាដេវ៉ាវ (Standard Deviation)
- ២. បង្ហាញពីការសាកល្បងបែបស្ថិតិដោយពិចារណាដើម្បីពិនិត្យសម្មតិកម្មក្នុងការសិក្សា រួមមាន T-Test, ការវិភាគលើការប្រែប្រួលបែបANOVA ANCOVA ឬMANOVAជាដើម។
- ៣. ចំពោះការរៀបចំពិសោធន៍ក្រុមអ្នកចូលរួមតែមួយ (Single-Subject Research Design) អ្នកសិក្សាតែងប្រើក្រាហ្វិចខ្សែកោងសម្រាប់អង្កេតប្រព្រឹត្តិកម្មនិងខ្សែកំណត់ព្រំដែននៃអ័ក្សអាបស៊ីសជាបន្ទាត់ដេកសម្រាប់កំណត់ខ្នាតពេលនិងអាក់អិរដោណេបន្ទាត់ឈរសំដៅអាប្សកិរិយា (ការប្រព្រឹត្ត) ។

**គ. ៨. ផ្នែកបកស្រាយលទ្ធផលនិងការសំយោគពិភាក្សា**

ជំហានចុងក្រោយបង្អស់នៃការសិក្សាបែបពិសោធន៍គឺជាការបកស្រាយទិន្នន័យដើម្បីបំភ្លឺសំណួរសិក្សាស្រាវជ្រាវនិងសម្មតិកម្មនិងដើម្បីធ្វើការកិច្ចសំយោគពិភាក្សាក្នុងការស្រាវជ្រាវដូចជា៖

- បញ្ជាក់ថាសំណួរសិក្សាស្រាវជ្រាវឬសម្មតិកម្មក្នុងសេចក្តីផ្តើមគឺខុសឬត្រូវ

- បញ្ជាក់ថាការរៀបចំនិងគ្រប់គ្រងអថេរមានប្រសិទ្ធភាព
- បកស្រាយថាការសិក្សានេះមានសារៈសំខាន់ឬមិនសំខាន់ដោយភ្នាក់របបគំហើញថ្មីទៅនិងរបបគំហើញចាស់ដែលមានក្នុងផ្នែកនៃការរំលឹករបបគំហើញ ឬទ្រឹស្តីដែលប្រើក្នុងការសិក្សាបានពន្យល់ពីលទ្ធផលនេះឬទេ
- បញ្ជាក់ថាតើលទ្ធផលនេះត្រូវទទួលបានពីភាពខ្លាំងឬភាពខ្សោយនៃវិធីធ្វើ ហើយបញ្ជាក់ថាលទ្ធផលនេះអាចប្រើប្រាស់ជាទូទៅជាមួយមនុស្ស ទីតាំង និងពេលវេលាណាអោយប្រាកដ។
- ចុងក្រោយបង្ហាញពីការអនុវត្តនិងប្រើប្រាស់លទ្ធផលនេះរួមទាំងមានការអនុវត្តសម្រាប់ការសិក្សាស្រាវជ្រាវពេលក្រោយ។

-ចប់-

**មេរៀនទី១០៖ ការសរសេរគម្រោងបែបវិធីចម្រុះ**

John W. Creswell និង J. David Creswell ( ២០១៤ )

**ក្នុងមេរៀននេះ អ្នកអាចនឹងស្វែងយល់ពី៖**

- ក. លក្ខណៈនៃការសិក្សាស្រាវជ្រាវបែបវិធីចម្រុះ
- ខ. ប្រភេទនៃការសិក្សាស្រាវជ្រាវបែបវិធីចម្រុះ
- គ. ការរៀបចំវគ្គប្រមូលទិន្នន័យ ការប្រមូលទិន្នន័យ ការវិភាគនិងបកស្រាយទិន្នន័យ

**ពាក្យគន្លឹះ**

វិធីប្រៀបធៀបទិន្នន័យមួយផ្នែកៗម្តង (a side-by-side comparison) វិធីប្តូរទិន្នន័យ

(Codes Transformed to Variables) វិធីបង្ហាញទិន្នន័យជាមួយគ្នា (Joint Display)

**បន្ទាប់ពីការសិក្សាមេរៀននេះ អ្នកនឹងបានយល់ពី៖**

- ក. លក្ខណៈនៃការសិក្សាស្រាវជ្រាវបែបវិធីចម្រុះ
- ខ. ប្រភេទនៃការសិក្សាស្រាវជ្រាវបែបវិធីចម្រុះ
- គ. ការរៀបចំវគ្គប្រមូលទិន្នន័យ ការប្រមូលទិន្នន័យ ការវិភាគនិងបកស្រាយទិន្នន័យ

ទាំងការសិក្សាបែបបរិមាណវិស័យនិងគុណវិស័យ គឺមានចំណុចខ្លាំងនិងដែនកំណត់របស់ខ្លួន ដូចនេះការប្តូរវិធីសាស្ត្រស្រាវជ្រាវទាំងពីរចូលគ្នា គឺជួយអោយអ្នកសិក្សាកាន់តែងាយស្រួលក្នុងការយល់ដឹងចំពោះបញ្ហាសិក្សានិងសំណួរសិក្សាស្រាវជ្រាវ ថែមទាំងបានរបបគំហើញថ្មីនិងលទ្ធផលបន្ថែមពីការបញ្ចូលវិធីសិក្សាទាំងពីរចូលគ្នា។ ចំពោះការសិក្សាវិធីចម្រុះនេះ គឺត្រូវបង្ហាញអ្នកអានពីគោលបំណង និងនិយមន័យនៃការសិក្សារៀបចំគម្រោង មូលហេតុនៃការជ្រើសរើសវិធីនេះ និងគុណតម្លៃនៃវិធីសាស្ត្រនេះចំពោះការសិក្សា ហើយត្រូវជ្រើសរើសវិធីសាស្ត្រមួយក្នុងវិធីបែបចម្រុះនេះ និងគិតពីជម្រើសណាមួយដែលល្អសម្រាប់ការសិក្សា បន្ទាប់ពីការជ្រើសរើសហើយ អ្នកសិក្សាត្រូវសរសេរពីវិធីប្រមូលទិន្នន័យ វិភាគទិន្នន័យ បកស្រាយនិងពិភាក្សាទិន្នន័យ និងវិធីធ្វើអោយការសិក្សាយកជាការបាន ហើយចុងក្រោយគឺបញ្ចប់ដោយការបង្ហាញពីបញ្ហាក្រុមសីលធម៌នៃការសិក្សានិងផ្តល់ជាគម្រោងនៃការសរសេរលទ្ធផលសិក្សាចុងក្រោយ។

- ខាងក្រោមនេះជាលក្ខខណ្ឌដើម្បីពិនិត្យវិធីសាស្ត្រសិក្សាបែបវិធីចម្រុះដូចខាងក្រោម៖
- ១. តើមានផ្តល់និយមន័យជាមូលដ្ឋាននៃវិធីសិក្សាចម្រុះឬទេ ?
- ២. តើមានផ្តល់មូលហេតុដែលប្រើប្រាស់ទាំងវិធីបែបបរិមាណវិស័យនិងគុណវិស័យឬទេ ?

៣. តើអ្នកមានដឹងពីការប្រើប្រាស់ដែលមានសក្តានុពលក្នុងការប្រើប្រាស់ការសិក្សាស្រាវជ្រាវបែបវិធី ចម្រុះដែរឬទេ ?

៤. តើមានបង្ហាញពីលក្ខខណ្ឌក្នុងការជ្រើសរើសគម្រោងសិក្សាបែបវិធីចម្រុះឬទេ ?

៥. តើមានការបញ្ជាក់ពីវិធីសិក្សាបែបចម្រុះដែរឬទេ ?

៦. តើមានគំរូបភាពដូចជាជួរហោមដែលបង្ហាញពីវិធីសិក្សាស្រាវជ្រាវឬទេ ?

៧. តើមាននីតិវិធីនៃការប្រមូលទិន្នន័យនិងវិភាគទិន្នន័យដែលទាក់ទងនឹងគ្រោងដែលបានជ្រើសរើស ដែរឬទេ ?

៨. តើមានបង្ហាញពីវិធីជ្រើសរើសភាគសំណាកទាំងបែបគុណវិស័យនិងបរិមាណវិស័យឬទេ ?

៩. តើមានការចង្អុលបង្ហាញពីនីតិវិធីនៃការវិភាគទិន្នន័យដែរឬទេ ?

១០. តើមានលើកឡើងពីនីតិវិធីដើម្បីបង្កើតភាពយកជាការបានសម្រាប់វិធីបែបគុណវិស័យនិង បរិមាណវិស័យឬទេ ?

១១. តើមានលើកឡើងពីទម្រង់និទានកថានៃការសិក្សាចុងក្រោយ ឬសារណា ឬនិក្ខេបទដែរឬទេ ? ហើយតើវាពាក់ព័ន្ធនិងប្រភេទគម្រោងសិក្សាបែបវិធីចម្រុះដែលបានប្រើក្នុងគម្រោងដែរឬទេ ?

**ក. លក្ខណៈនៃការសិក្សាស្រាវជ្រាវបែបវិធីចម្រុះ**

ក្នុងការសិក្សាស្រាវជ្រាវវិទ្យាសាស្ត្រសង្គមនិងមនុស្ស វិធីសិក្សាចម្រុះ គឺពេលខ្លះមិនត្រូវបានដឹងថាជា វិធីសិក្សាស្រាវជ្រាវដាច់ដោយឡែកទេ ដូចនេះវាសំខាន់ណាស់ដើម្បីផ្តល់និយមន័យនិងការបកស្រាយលើវិធី សាស្ត្រចម្រុះនេះ ហើយក្នុងវិធីសិក្សាបែបចម្រុះក្នុងសំណើសិក្សាស្រាវជ្រាវគួរតែបញ្ចូលសមាធាតុដូចខាង ក្រោយក្នុងសំណើសិក្សា៖

១. ផ្តល់និយមន័យវិធីសិក្សាបែបចម្រុះ ដោយពន្យល់ពីធាតុនៃនិយមន័យដែលអ្នកអាចយល់ដឹងពី លក្ខណៈស្នូលនៃវិធីក្នុងគម្រោងរបស់អ្នក ភាពពាក់ព័ន្ធលើការប្រមូលទិន្នន័យបែបបរិមាណវិស័យ និងគុណ វិស័យដើម្បីឆ្លើយតបទៅនឹងសំណួរសិក្សាស្រាវជ្រាវ វិធីសាស្ត្រសិក្សាស្រាវជ្រាវដែលម៉ត់ចត់ទាំងពីរវិធី ការរួម បញ្ចូលគ្នាទាំងពីរទម្រង់ក្នុងការវិភាគទិន្នន័យតាមរបៀបផ្សេងៗគ្នា វិធីសាស្ត្រដើម្បីបង្កើតគម្រោងសិក្សាបែបវិធី ចម្រុះក្នុងការសិក្សា ហើយនីតិវិធីទាំងនេះគឺបង្ហាញតាមរយៈទស្សនៈនិងទ្រឹស្តីប្រាកដប្រជាមួយ។

២. ពាក្យបច្ចេកទេស គឺពន្យល់ពីពាក្យគន្លឹះដែលប្រើក្នុងវិធីសាស្ត្រ។

៣. ប្រវត្តិនៃវិធីសិក្សា គឺសម្រាប់ផ្តល់អ្នកអាននូវចំណេះដឹងពីប្រវត្តិនៃវិធីចម្រុះ ហើយអាចថែមការ ពិភាក្សាសង្ខេបនៃសារៈសំខាន់ឬការកើតឡើងនៃវិធីសាស្ត្រចម្រុះក្នុងសារណា និក្ខេបទ និងទស្សនាវដ្តីវិទ្យា សាស្ត្រសុខភាពនិងសង្គម។

៤. មូលហេតុដែលជ្រើសរើសវិធីសិក្សាចម្រុះ គឺមានភាពខ្លាំងចេញពីការផ្សំវិធីទាំងពីរចូលគ្នា និងធ្វើ អប្បបរិមាដែលកំណត់នៃវិធីទាំងពីរ ដោយ ក) ប្រៀបធៀបទស្សនៈផ្សេងគ្នាពីទិន្នន័យបែបគុណវិស័យនិង បរិមាណវិស័យ ខ) ពន្យល់លទ្ធផលបែបបរិមាណវិស័យហើយបែបគុណវិស័យតាមក្រោយ គ) បង្កើត ឧបករណ៍ដែលអាចវាស់លើបរិបទសិក្សាដោយប្រមូលទិន្នន័យ និងវិភាគទិន្នន័យបែបគុណវិស័យនិងក្រោយមក ដើម្បីប្រើឧបករណ៍ជាមួយភាគសំណាកតាមពីក្រោយ ឃ) បង្កើនពិសោធន៍ឬការវិនិច្ឆ័យដោយបញ្ចូលទស្ស នៈទាំងអស់របស់អ្នកចូលរួម ង) បង្កើតហេតុ និងកត់ហេតុដែលសុខុសគ្នាទាំងអស់ដើម្បីប្រៀបធៀប ច) បង្កើត

ការយល់ដឹងទាំងស្រុងពីការប្រែប្រួលសម្រាប់ក្រុម មិនមានឱកាសតាមរយៈការបញ្ចូលទិន្នន័យទាំងបែប  
បរិមាណវិស័យនិងគុណវិស័យចូលគ្នា ឆ) វាយតម្លៃទាំងដំណើរការនិងលទ្ធផលនៃកម្មវិធី ការអន្តរាគមន៍លើ  
ការពិសោធន៍ ឬការសម្រេចចិត្តបែបគោលនយោបាយ។

៥. ភាពប្រឈមចំពោះគម្រោងសិក្សា ដោយកត់បញ្ហាដែលប្រឈមដែលការសិក្សានេះមានសម្រាប់  
អ្នកសិក្សាដោយមាន ការតម្រូវការលើការប្រមូលទិន្នន័យដ៏ច្រើន ធម្មជាតិនៃពេលវេលាដែលបង្ខំនៃការវិភាគ  
ទិន្នន័យទាំងបែបបរិមាណវិស័យនិងគុណវិស័យ និងការទាមទារអោយអ្នកសិក្សាស្រាវជ្រាវស្គាល់ទម្រង់សិក្សា  
ទាំងបែបបរិមាណវិស័យនិងគុណវិស័យ។ ហើយវាទាមទារអោយមានគំរូបភាពដែលច្បាស់ដើម្បីយល់ពីភាព  
លំអិតនិងលំហូរនៃសកម្មភាពសិក្សាក្នុងគម្រោងសិក្សា។

**ខ. ប្រភេទនៃការសិក្សាស្រាវជ្រាវបែបវិធីចម្រុះ**

មានគម្រោងសិក្សាបែបវិធីចម្រុះជាច្រើនដែលអ្នកសរសេរសំណើគម្រោងបានប្រើក្នុងវិស័យវាយតម្លៃ  
គិលានុបដ្ឋាយិកា សុខភាពសាធារណៈ ការសិក្សាស្រាវជ្រាវគោលនយោបាយវិស័យអប់រំ និងការសិក្សា  
ចរិតក្នុងនិងសង្គម។ ការសិក្សាបែបវិធីចម្រុះគឺបែបចែកជា៣គឺ *វិធីសាស្ត្រចម្រុះបែបគោលដៅរួម វិធី  
សាស្ត្រចម្រុះបែបពិពណ៌នា វិធីសាស្ត្រចម្រុះបែបរុករក ហើយវិធីទាំង៣នេះមានពន្យល់ក្នុងមេរៀនទី៣*  
ហើយក៏មានវិធីចម្រុះបែបសុំញ៉ាំងផ្សេងទៀតដូចជា៖ គម្រោងសិក្សាពិសោធន៍បែបវិធីចម្រុះ គម្រោងសិក្សា  
កំណត់មូលហេតុបែបវិធីចម្រុះ គម្រោងសិក្សាបែបយុត្តិធម៌សង្គម(វិធីសិក្សាចូលរួមបែបចម្រុះ)។

**គ.១. គម្រោងសិក្សាវិធីចម្រុះបែបគោលដៅរួម**

**ពិពណ៌នាពីការរៀបចំគម្រោងសិក្សា**

វិធីចម្រុះបែបគោលដៅរួម គឺវាស្រដៀងគ្នាទៅនិងវិធីចម្រុះដ៏ទៃទៀតដែលបញ្ចូលវិធីបែបបរិមាណ  
វិស័យនិងគុណវិស័យជាមួយគ្នា តែក្នុងវិធីនេះគឺអ្នកសិក្សាប្រមូលទិន្នន័យបែបបរិមាណវិស័យនិងគុណវិស័យ  
ផ្សេងគ្នាលើទីតាំងនិងជាមួយភាគសំណាកគោលដៅតែមួយ វិភាគទិន្នន័យទាំងពីដោយឡែកពីគ្នា និងប្រៀប  
ធៀបគ្នាថាតើលទ្ធផលត្រូវគ្នាឬខុសគ្នា។ ចំពោះបែបគុណវិស័យគឺមានគោលដៅប្រមូលទស្សនៈលំអិតពីភាគ  
សំណាក ហើយវិធីបែបបរិមាណវិស័យគឺមានគោលដៅការទទួលបានលទ្ធផលទិន្នន័យជាលេខតាមរយៈ  
ឧបករណ៍ ជារួមវិធីប្រភេទទាំងពីរនេះគឺរំពឹងថាមានលទ្ធផលដូចគ្នា។

**ពន្យល់ពីរបៀបប្រមូលទិន្នន័យ**

ពន្យល់ពីការប្រមូលទិន្នន័យបែបគុណវិស័យដូចជាកិច្ចសម្ភាស ការអង្កេត ឯកសារ និងការថត ឯការ  
ប្រមូលទិន្នន័យបែបបរិមាណវិស័យគឺមានលក្ខខណ្ឌអង្កេត កំណត់ត្រាជាលេខផ្សេងៗ ទិន្នន័យជំរឿនជាដើម  
ហើយឧបករណ៍ទាំង២ទាំងក្នុងបែបគុណវិស័យនិងបរិមាណវិស័យត្រូវតែប្រើអថេរដូចគ្នា ឬខ្លឹមសារគោល  
គោលគំនិតដែលត្រូវរកដូចគ្នា។ ទោះបីយ៉ាងណា មានបញ្ហាមួយចំនួននៃការប្រមូលទិន្នន័យក្នុងការសិក្សាវិធី  
ចម្រុះបែបគោលដៅរួម គឺថាការសិក្សាបែបគុណវិស័យគឺត្រូវការចំនួនអ្នកសិក្សាតិច ឯការសិក្សាបែបបរិមាណ  
វិស័យត្រូវការចំនួនច្រើន តែក្នុងវិធីបែបគោលដៅរួម គឺចំនួនភាគសំណាកទាំងពីត្រូវដូចគ្នា ដូចនេះការសិក្សា  
បែបបរិមាណវិស័យមិនមាចំនួន N ធំគ្រប់គ្រាន់ដើម្បីផ្តល់លទ្ធផលស្ថិតិដែលមានអត្ថន័យពីភាគសំណាកទេ។  
ដើម្បីដោះស្រាយបាន គឺត្រូវបង្កើនចំនួនភាគសំណាកក្នុងវិធីបែបគុណវិស័យ តែត្រូវកំណត់ចំនួនទិន្នន័យដែល  
ទទួលបាន ឯវិធីសាស្ត្រមួយទៀតគឺបង្កើតមូលហេតុដែលត្រូវរកក្នុងវិធីបែបគុណវិស័យដើម្បីអោយស្មើ Nក្នុង

ទិន្នន័យបែបបរិមាណវិស័យ ចំពោះវិធីផ្សេងមួយទៀតគឺមិនគិតពីចំនួនខុសគ្នានៃភាគសំណាកទាំងពីរវិធី ដោយមានការយល់ថាគោលបំណងនៃវិធីទាំងពីរគឺខុសគ្នាទៅហើយ។ បញ្ហាមួយទៀតគឺការជ្រើសរើសភាគសំណាកថាតើម្នាក់ៗនៃភាគសំណាកដែលត្រូវបានជ្រើសរើសក្នុងវិធីបែបគុណវិស័យ និងត្រូវបានជ្រើសរើសក្នុងបែបបរិមាណវិស័យដែរឬទេ។ តួយ៉ាង អ្នកសិក្សាបែបវិធីចម្រុះ គឺថាការជ្រើសរើសភាគសំណាកក្នុងវិធីបែបគុណវិស័យគឺក្នុងចំនួនច្រើនដូចបែបបរិមាណវិស័យដែរដើម្បីធ្វើការប្រៀបធៀបទិន្នន័យទាំងពីរ បើចំនួនភាគសំណាកកាន់តែប្រហាក់ប្រហែលគ្នា នោះការប្រៀបធៀបគឺកាន់តែប្រើសើរ។

**ការវិភាគទិន្នន័យនិងការបញ្ចូលគ្នា**

ការវិភាគទិន្នន័យក្នុងវិធីសិក្សាចម្រុះបែបគោលដៅរួមគ្នាគឺមាន៣ដំណាក់កាល ទី១ វិភាគទិន្នន័យបែបគុណវិស័យដោយកូដទិន្នន័យ និងប្តូរកូដអោយទៅជាខ្លឹមសារគោលដំ ទី២ វិភាគទិន្នន័យបែបបរិមាណវិស័យក្នុងលក្ខខណ្ឌលទ្ធផលបែបស្ថិតិ ទី៣ វិភាគទិន្នន័យលើវិធីចម្រុះដោយមានការបញ្ចូលគ្នានៃទិន្នន័យទាំងពីរ។ ហើយការបញ្ចូលគ្នានៃទិន្នន័យទាំងពីរនេះគឺមានលេចចេញនូវលទ្ធផលទាំងបែបបរិមាណវិស័យនិងគុណវិស័យ ហើយបញ្ចូលគ្នារវាងទិន្នន័យបែបគុណវិស័យមានលក្ខណៈជាទស្សនៈ និងបែបបរិមាណវិស័យមានលក្ខណៈជាលេខគឺមិនងាយស្រួលទេ ដូចនេះខាងក្រោមជាគន្លឹះខ្លះៗនៃការបញ្ចូលទិន្នន័យទាំងពីរ៖

ក. *វិធីប្រៀបធៀបទិន្នន័យមួយផ្នែកៗម្តង* (a side-by-side comparison) គឺមានន័យថាអ្នកសិក្សានិងសរសេរពីលទ្ធផលនៃទិន្នន័យបែបបរិមាណវិស័យមុន និងពិភាក្សាលទ្ធផលបែបគុណវិស័យតាមក្រោយដើម្បីពន្យល់ពីភាពដូចគ្នាឬខុសគ្នា ឬក៏អ្នកសិក្សាសរសេរលទ្ធផលបែបគុណវិស័យមុននិងហើយប្រៀបធៀបវានិងលទ្ធផលបែបបរិមាណវិស័យ ក្នុងន័យនេះគឺបកស្រាយលទ្ធផលនៃវិធីសាស្ត្រមួយហើយរួចបកស្រាយមួយផ្សេងទៀតតាមពីក្រោយ។

ខ. *វិធីប្តូរទិន្នន័យ* គឺជាវិធីដែលអ្នកសិក្សាប្តូរកូដឬខ្លឹមសារគោលនៃទិន្នន័យបែបគុណវិស័យអោយទៅជាអថេរបែបបរិមាណវិស័យ ហើយក្រោយមកបញ្ចូលទិន្នន័យបែបបរិមាណវិស័យទាំងពីរចូលគ្នា វិធីនេះគឺវាពេញនិយមសម្រាប់អ្នកសិក្សាដែលបានរៀនពីវិធីបែបបរិមាណវិស័យ និងមិនសូវឃើញពីតម្លៃនៃវិធីបែបគុណវិស័យ។

គ. *វិធីបង្ហាញទិន្នន័យជារួម* គឺថាអ្នកសិក្សាបញ្ចូលទិន្នន័យទាំងពីរវិធីក្នុងតារាងឬក្រាហ្វិច ដែលបង្ហាញខ្លឹមសារគោលលើអ័ក្សផ្នែក និងអថេរតាមប្រភេទ គឺនៅលើអ័ក្សបញ្ជីរ ហើយវាអាចជាតារាងដែលមានគំនិតនិងសំណួរគន្លឹះលើអ័ក្សបញ្ជីរនៃជួរតារាង និង២ជួរទៀតនៃតារាងគឺនៅលើអ័ក្សផ្នែកដែលមានការឆ្លើយបែបបរិមាណវិស័យនិងការឆ្លើយបែបបរិមាណវិស័យទៅលើសំណួរឬគំនិតគន្លឹះ។ ក្នុងន័យនេះ គឺថាអ្នកសិក្សាបង្ហាញជារួមនៃទម្រង់ទិន្នន័យទាំងពីរអោយមានលក្ខណៈបញ្ចូលគ្នាយ៉ាងល្អ ក្នុងការបកស្រាយលទ្ធផល។

**ការបកស្រាយ**

ការបកស្រាយទិន្នន័យក្នុងវិធីចម្រុះបែបគោលដៅរួម គឺថាត្រូវបានសរសេរពិភាក្សាក្នុងផ្នែកសិក្សាពិភាក្សានៃការសិក្សាដែលពិភាក្សាលើការប្រៀបធៀបលទ្ធផលពីទិន្នន័យ និងកត់សំគាល់ថាមានភាពរួមគ្នានិងខុសគ្នានៃប្រភេទព័ត៌មានទាំងពីរឬទេ។ ហើយការប្រៀបធៀបមិនប្រាកដថាមានស្ថានភាពក្នុងដំណើររួមគ្នាឬខុសគ្នាច្បាស់លាស់ទេ។ ហើយភាពខុសគ្នាកើតឡើងក្នុងគំនិត ខ្លឹមសារគោល ឬខ្នាតវាស់មួយចំនួន។ ក្នុងពេលដែលដំណើរមិនរួមគ្នានៃលទ្ធផលកើតឡើង គឺត្រូវការជំហានបន្ត ហើយអ្នកសិក្សាត្រូវបង្ហាញពីដែន

កំណត់បើសិនជាមិនមានជំហានបន្តដើម្បីសិក្សាបន្ថែម។ ចំពោះអ្នកសិក្សាវិធីចម្រុះគឺត្រូវត្រលប់ទៅលើការវិភាគវិញហើយបន្តការសិក្សាស្វែងរកទិន្នន័យបន្ថែម ប្រមូលព័ត៌មានបន្ថែមដើម្បីដោះស្រាយភាពខុសគ្នានេះ ឬពិភាក្សានិងអង្កេតបន្តលើទិន្នន័យមួយណាដែលមានដែនកំណត់។

**ភាពយកជាការបាន**

មានបញ្ហាប្រឈមមួយចំនួនក្នុងភាពយកជាការបានពេលប្រើវិធីចម្រុះបែបគោលដៅរួម ដូចនេះអ្នកសិក្សាត្រូវបង្កើតភាពយកជាការបានក្នុងពិន្ទុនៃលទ្ធផលបែបបរិមាណវិស័យ និងភាពយកជាការបាននៃលទ្ធផលបែបគុណវិស័យ ហើយចំនួនអ្នកចូលរួមសិក្សាមិនស្មើគ្នានាំអោយការផ្តល់រូបភាពទិដ្ឋភាពតិចចំពោះការសិក្សាបែបគុណវិស័យជាងបែបបរិមាណវិស័យ មួយផ្សេងទៀតការប្រើគំនិតគោលក្នុងវិធីទាំងពីរគឺនាំមកលទ្ធផលដែលមិនអាចប្រៀបធៀបគ្នានិងខុសគ្នា ដូចនេះការប្រើគំនិតតែមួយក្នុងវិធីសាស្ត្រទាំងពីរគឺត្រូវតែដូចគ្នា។ ពេលដែលអ្នកសិក្សាមិនមានការសិក្សាប្រកបបន្តលើសេចក្តីសនិដ្ឋានពេលដែលពិន្ទុនិងខ្លឹមសារគោលមានភាពខុសគ្នារវាងការសិក្សាបែបបរិមាណវិស័យនិងគុណវិស័យ។ ដូចនេះគួរប្រើវិធីសាស្ត្រមួយចំនួនដើម្បីអង្កេតភាពខុសគ្នានៃខ្លឹមសារគោលរបស់លទ្ធផលដោយលំអិត។

**គ. ២. គម្រោងសិក្សាវិធីចម្រុះត្រូវតែបែបពន្យល់**

**ពិពណ៌នាពីគម្រោង**

ការសិក្សាវិធីចម្រុះត្រូវតែបែបពន្យល់គឺជាគម្រោងដែលសិក្សាចម្រុះដែលអោយអ្នកសិក្សាធ្លាប់មានការប្រឈមនិងបទពិសោធន៍នៃការសិក្សាបែបបរិមាណវិស័យ ឬថ្មីមកពីវិធីបែបគុណវិស័យ ពីព្រោះវាមានគម្រោងនៃការប្រមូលទិន្នន័យពីដំណាក់កាលគឺអ្នកសិក្សាត្រូវប្រមូលទិន្នន័យបែបគុណវិស័យហើយនិងវិភាគលទ្ធផលរួច ទើបប្រើលទ្ធផលដែលវិភាគរួចធ្វើជាគម្រោងដើម្បីឈានដល់ដំណាក់កាលសិក្សាបែបគុណវិស័យ។ ការសិក្សា គឺពាក់ព័ន្ធនិងការប្រមូលទិន្នន័យបែបស្នង់មតិមុននិងមានការវិភាគទិន្នន័យហើយក្រោយមកទើបធ្វើការសម្ភាសបែបគុណវិស័យដើម្បីពន្យល់ការឆ្លើយតបដែលមាត់មូល មានភាពផ្ទុយគ្នា និងក្នុងការស្នង់មតិដែលមិនប្រក្រតី។

**ការប្រមូលទិន្នន័យ**

ការប្រមូលទិន្នន័យនេះ គឺពាក់ព័ន្ធនិងជំហានទីមួយនៃការជ្រើសរើសភាពសំណាកបែបបរិមាណវិស័យ និងការជ្រើសរើសភាគសំណាកតាមគោលបំណងក្នុងជំហានទី២។ ការប្រឈមមួយ គឺត្រូវគ្រោងអោយច្បាស់លាស់អ្វីដែលលទ្ធផលបែបគុណវិស័យបន្តធ្វើទៀត និងអ្វីដែលអ្នកចូលរួមក្នុងបែបបរិមាណវិស័យអាចផ្តល់ទិន្នន័យអោយបែបគុណវិស័យក្នុងដំណាក់កាលទី២។ ក្នុងន័យនេះគឺលទ្ធផលបែបគុណវិស័យ គឺជួយបំពេញបន្ថែមលើលទ្ធផលបែបបរិមាណវិស័យ ពីព្រោះលទ្ធផលបែបបរិមាណវិស័យបានបង្ហាញស្ទើរគ្រប់ទិន្នន័យដូចជាលទ្ធផលសំខាន់ អថេរ ឬប្រជាសាស្ត្រជាដើម ដូចនេះអ្នកសិក្សាអាចយកវាដើម្បីចាត់អ្នកចូលរួមជាក្រុមដើម្បីសិក្សាតាមបែបគុណវិស័យនិងអោយឆ្លើយតបតាមប្រភេទអថេរពីងអាស្រ័យ។ ការប្រឈមទីពីរ គឺថាភាគសំណាកក្នុងវិធីបែបគុណវិស័យគួរតែជាភាគសំណាកដែលបានប្រើក្នុងបែបបរិមាណវិស័យឬទេ ជាក់ស្តែងគឺភាគសំណាកគឺត្រូវតែជាភាគសំណាកតែមួយពីព្រោះគោលបំណងនៃគម្រោងសិក្សាបែបនេះគឺជាការពង្រីកលទ្ធផលបែបគុណវិស័យអោយស៊ីជម្រៅនិងជាការពន្យល់ពីរបៀបដែលអថេរមានអន្តរកម្មនិងគ្នា។

**ការវិភាគទិន្នន័យនិងការបញ្ចូលគ្នា**

ការវិភាគទិន្នន័យទាំងពីរវិធីនេះ គឺត្រូវធ្វើឡើងដាច់ដោយឡែកពីគ្នា ហើយក្រោយមកអ្នកសិក្សា គឺវិភាគ ទិន្នន័យនេះបញ្ចូលគ្នាដោយធ្វើទំនាក់ទំនងលទ្ធផលបែបបរិមាណវិស័យទៅ និងដំណើរប្រមូលទិន្នន័យបែប គុណវិស័យ មានន័យថាលទ្ធផលបែបបរិមាណវិស័យ គឺប្រើដើម្បីរៀបចំគម្រោងសិក្សាបែបគុណវិស័យដើម្បី បំពេញលើលទ្ធផលសិក្សាបែបបរិមាណវិស័យ។ លទ្ធផលបែបបរិមាណវិស័យមិនត្រឹមតែជួយក្នុងការជ្រើសរើស ក្នុងបែបគុណវិស័យទេ គឺថែមទាំងជួយអោយការសិក្សាបែបគុណវិស័យមានប្រភេទសំណួរស្រាប់ ហើយជា ទូទៅសំណួរគឺជាបែបទូទៅនិងប្រភេទបើក។

**ការបកស្រាយទិន្នន័យ**

អ្នកសិក្សាគឺបកស្រាយទិន្នន័យបន្តក្នុងផ្នែកពិភាក្សានៃការសិក្សា ហើយការបកស្រាយ គឺធ្វើតាមទម្រង់ នៃការបកស្រាយបែបបរិមាណវិស័យ លទ្ធផលដំណាក់កាលដំបូង និងក្រោយមក គឺលទ្ធផលបែបគុណវិស័យ ក្នុងដំណាក់កាលទី២។ ទោះបីយ៉ាងណា ការបកស្រាយ គឺបង្ហាញពីរបៀបដែលលទ្ធផលបែបគុណវិស័យ ពន្យល់បន្ថែមលើលទ្ធផលបែបបរិមាណវិស័យ ហើយអ្វីដែលជាការខ្វះខាតរបស់អ្នកសិក្សាស្រាវជ្រាវថ្មីៗ គឺ បញ្ចូលលទ្ធផលទាំងពីរនេះចូលគ្នា។ ជាក់ស្តែងអ្នកសិក្សាស្រាវជ្រាវ គឺត្រូវពិភាក្សាថាពីរបៀបដែលលទ្ធផលបែប គុណវិស័យនិងជួយពង្រីកនិងពន្យល់បន្ថែមលើលទ្ធផលបែបបរិមាណវិស័យ ក្នុងន័យថាសំណួរទិន្នន័យបែបគុណ វិស័យគឺជាអ្នកបំពេញព្រំដែននៃសំណួរបែបបរិមាណវិស័យ ដោយមិនត្រូវប្រៀបធៀបផ្ទាល់នៃលទ្ធផលទាំងពី រទិន្នន័យទេ។

**ភាពយកជាការបាន**

អ្នកសិក្សាត្រូវបង្កើតភាពយកជាការបាននៃពិន្ទុ ដែលបានមកពីការវាស់បែបបរិមាណវិស័យនិង ពិភាក្សាលើភាពយកជាការបាននៃលទ្ធផលនៃវិធីបែបគុណវិស័យ។ ភាពត្រឹមត្រូវនៃលទ្ធផលទាំងមូលអាច ត្រូវសម្រួលពីព្រោះអ្នកសិក្សាមិនពិចារណានិងថ្លឹងថ្លែងរាល់ជម្រើសដើម្បីបំពេញបន្ថែមលើលទ្ធផលបែប បរិមាណវិស័យទេ។ ដូចនេះអ្នកសិក្សាត្រូវគិតគ្រប់ជម្រើសដើម្បីកំណត់លទ្ធផលតាមបន្ត មុននិងប្រើវិធី សាស្ត្រមួយថ្មីបន្ថែម ហើយត្រូវផ្តោតលើបញ្ហាប្រជាសាស្ត្រផ្ទាល់ខ្លួននិងមើលអោយដល់ពីការពន្យល់ដែល សំខាន់ដែលត្រូវការយល់ដឹងបន្ថែម។ គួរជ្រើសរើសភាគសំណាកដែលបានចូលរួមក្នុងវិធីបែបបរិមាណវិស័- យមកប្រើក្នុងវិធីបែបគុណវិស័យដើម្បីពន្យល់លើលទ្ធផលបែបបរិមាណវិស័យអោយលំអិត ហើយអ្នកសិក្សា ត្រូវទាញយកលទ្ធផលដែលមិនអាចយកជាការបានពីដំណាក់កាលនីមួយៗ នៃការសិក្សាដោយពន្យល់លទ្ធ ផលបែបបរិមាណវិស័យអោយលំអិត វាអាចជួយក្នុងការជ្រើសរើសភាគសំណាកដែលបានចូលរួមក្នុងវិធីបែប បរិមាណវិស័យមកចូលរួមក្នុងបែបគុណវិស័យបានយ៉ាងល្អ នេះភាគសំខាន់ដែលអាចកើងឡើងច្រើនខ្លាំងនៃ ការជ្រើសរើសដំណាក់កាលទី១ដើម្បីពន្យល់ដំណាក់កាលទី២។

**៣.៣. គម្រោងសិក្សាវិធីចម្រុះតភ្ជាប់បែបរុករក**

**និយមន័យគម្រោងសិក្សាវិធីចម្រុះតភ្ជាប់បែបរុករក**

វាសំដៅលើការបញ្ជ្រាសវិធីសាស្ត្របែបពន្យល់ដោយធ្វើវិធីបែបគុណវិស័យមុន និងបន្តដោយវិធីបែប បរិមាណវិស័យតាមពីក្រោយ។ វិធីសិក្សាវិធីចម្រុះតភ្ជាប់បែបរុករក គឺជាការរុករកដោយប្រើវិធីបែបគុណវិស័យ ដោយការប្រមូលទិន្នន័យបែបគុណវិស័យ និងវិភាគទិន្នន័យ ហើយក្រោយមកបង្កើតឧបករណ៍ស្ទង់មតិ នីតិវិធី ពិសោធន៍ ឬអថេរថ្មីដើម្បីធ្វើការសាកល្បងក្នុងវិធីបែបបរិមាណវិស័យ។ ដូចក្នុងការសិក្សាវិធីចម្រុះបែបពន្យល់

គឺលទ្ធផលបែបបរិមាណវិស័យក្នុងដំណាក់កាលទី២ គឺបំពេញបន្ថែមលើលទ្ធផលដំណាក់កាលទី១ បែបគុណវិស័យ។ ក្នុងន័យនេះគោលបំណងនៃគម្រោង គឺដើម្បីរុករកជាមួយសំណាកដំបូងដូចនេះដំណាក់កាលបែបគុណវិស័យក្នុងទំហំច្រើនអាច និងប្រើដើម្បីបំពេញតម្រូវការនៃភាគសំណាកដែលកំពុងសិក្សា។ ហើយលក្ខណៈនៃវិធីបែបបរិមាណវិស័យ គឺមានការបង្កើតឧបករណ៍វាស់វែងដែលសមនិងមានអត្ថន័យដែលសមបរិបទ និងធ្វើការសាកល្បងឧបករណ៍នេះជាមួយភាគសំណាក មួយផ្សេងទៀតគឺវាអាចពាក់ព័ន្ធនិងការបង្កើតអថេរថ្មីដែលមិនមែនជាអថេរក្នុងរបបគំហើញពីមុន ហើយអថេរថ្មី គឺវាត្រូវនិងភាគសំណាកតែម្តង។ ហើយបើក្នុងករណីការប្រមូលទិន្នន័យដំបូងមិនអាចបង្កើតឧបករណ៍ប្រមូលទិន្នន័យគ្រប់គ្រាន់ គឺអ្នកសិក្សាប្រើ៣ដំណាក់កាល ដំណាក់កាលទី១ គឺ ការរុករក ដំណាក់កាលទី២គឺ បង្កើតឧបករណ៍ប្រមូលទិន្នន័យ និងដំណាក់កាលទី៣ គឺយកឧបករណ៍ប្រមូលទិន្នន័យទៅពិសោធន៍និងអនុវត្ត។

**ការប្រមូលទិន្នន័យ**

ក្នុងវិធីសាស្ត្រនេះការប្រមូលទិន្នន័យ គឺធ្វើឡើងជាពីរដំណាក់កាល ដំណាក់កាលបែបគុណវិស័យ និងការប្រមូលទិន្នន័យដើម្បីដំណាក់កាលបែបបរិមាណវិស័យ ការប្រមូលទិន្នន័យបែបគុណវិស័យ គឺបង្កើតជាអថេរនិងភាពយកជាការបានតាមរយៈលទ្ធផលជាសម្រង់សម្តី កូដសំខាន់ និងខ្លឹមសារគោលដើម្បីយកមកបង្កើតឧបករណ៍ប្រមូលទិន្នន័យបែបបរិមាណវិស័យនេះ គឺជាវិធីដែលមានសារៈលើការបង្កើតខ្នាតវាស់វែងដែលត្រូវការនីតិវិធីមួយចំនួនសម្រាប់ការរៀបចំឧបករណ៍ប្រមូលទិន្នន័យ។ ហើយការចុះប្រមូលទិន្នន័យទាំងវិធីបែបគុណវិស័យនិងគុណវិស័យ គឺត្រូវធ្វើឡើងជាមួយភាគសំណាកក្នុងចំនួនភាគសំណាកដែលត្រូវសិក្សាទាំងមូលប៉ុន្តែភាគសំណាកនីមួយៗពីការសិក្សាបែបបរិមាណវិស័យនិងគុណវិស័យ គឺមិនត្រូវដូចគ្នាទេ ក្នុងន័យនេះគឺជាការពឹងអោយអ្នកចូលរួមជួយផ្តល់គន្លឹះដើម្បីរៀបចំឧបករណ៍ប្រមូលទិន្នន័យ ហើយអោយអ្នកចូលរួមដែលមានលក្ខណខណ្ឌដូចគ្នាដែលស្ថិតក្នុងលក្ខខណ្ឌដែលត្រូវសិក្សាជួយបំពេញការស្វែងមតិ ដើម្បីបង្កើតកត្តារួមក្នុងការសិក្សា។

**ការវិភាគទិន្នន័យនិងការបញ្ចូលគ្នា**

ការវិភាគទិន្នន័យទាំងពីរគឺធ្វើឡើងដោយឡែកពីគ្នា ហើយយកលទ្ធផលពីទិន្នន័យការរុករកដំបូងដើម្បីបង្កើតលក្ខខណ្ឌដើម្បីធ្វើការវិភាគបែបបរិមាណវិស័យ។ ដូចនេះអ្នកសិក្សាត្រូវយកចិត្តទុកដាក់អោយឱ្យខ្លាំងលើការវិភាគទិន្នន័យបែបគុណវិស័យពីព្រោះលទ្ធផលនេះ គឺនិងយកមកប្រើដើម្បីបង្កើតដំណើរការនៃការសិក្សាបែបបរិមាណវិស័យដូចជាការបង្កើតអថេរក្នុងឧបករណ៍នៃវិធីបរិមាណវិស័យ។ បើអ្នកសិក្សាប្រើការសិក្សាបែបទ្រឹស្តីជាមូលដ្ឋាន នោះអ្នកសិក្សានិងបានគំរូទ្រឹស្តីដើម្បីធ្វើការសាកល្បងក្នុងវិធីបែបបរិមាណវិស័យ ឬអ្នកសិក្សាប្រើការសិក្សាបែបកំណត់មូលហេតុ នោះអ្នកសិក្សានិងអាចទទួលបានមូលហេតុច្រើនដែលអាចជាការផ្តោតនៃអថេរសំខាន់ៗក្នុងការសិក្សាបែបបរិមាណវិស័យ។

**ការបកស្រាយទិន្នន័យ**

ការបកស្រាយទិន្នន័យនេះគឺធ្វើឡើងក្នុងផ្នែកពិភាក្សានៃការសិក្សា ហើយការបកស្រាយ គឺរៀបរាប់ពីលទ្ធផលបែបគុណវិស័យ ការអភិវឌ្ឍនិងការរៀបចំឧបករណ៍ប្រមូលទិន្នន័យ និងការសាកល្បងបែបបរិមាណវិស័យក្នុងដំណាក់កាលចុងក្រោយនៃការសិក្សា ដោយមិនត្រូវប្រៀបធៀបទិន្នន័យទាំងពីរទេពីព្រោះភាគ

សំណាកនៃវិធីទាំងពីរខុសគ្នា ហើយគោលបំណងនៃយុទ្ធវិធីនេះ គឺដើម្បីកំណត់ថាតើខ្លឹមសារគោលនៃវិធីបែបគុណវិស័យអាចធ្វើភាពជាទូទៅជាមួយភាគសំណាកដែលច្រើនដែរឬទេ។

**ភាពយកជាការបាន**

អ្នកសិក្សាស្រាវជ្រាវ គឺចាំបាច់ណាស់ដើម្បីពិនិត្យភាពយកជាការបាននៃវិធីទាំងពីរ ហើយក្នុងវិធីសិក្សាចម្រុះត្រូវបែបរុករកមានបញ្ហាប្រឈមនៃភាពយកជាការបានជាច្រើនកើតឡើង បញ្ហាប្រឈមមួយគឺ អ្នកសិក្សាមិនបានប្រើប្រាស់ជំហានត្រឹមត្រូវក្នុងការបង្កើតឧបករណ៍ប្រមូលទិន្នន័យ ដែលអាចវាស់តម្លៃចិត្តសាស្ត្រអ្នកចូលរួមបានពីព្រោះវាមិនងាយស្រួលក្នុងការរៀបចំឧបករណ៍នោះទេ ហើយការព្រួយបារម្ភម្នាក់មួយទៀតគឺអ្នកសិក្សាមិនបានយកគុណសម្បត្តិនៃភាពសំបូរបែបនៃលទ្ធផលបែបគុណវិស័យ មករៀបចំឧបករណ៍ប្រមូលទិន្នន័យក្នុងបែបបរិមាណវិស័យ ដោយទិន្នន័យសិក្សាបែបគុណវិស័យមិនមានភាពហ្មត់ចត់ និងពេលដែលមានកម្រិតនៃខ្លឹមសារគោល ដោយមិនមែនជំហាននៃការវិភាគទិន្នន័យបន្ថែមដោយមិនប្រើការសិក្សាបែបគុណវិស័យផ្សេងទៀតដូចជា ការសិក្សាបែបជាតិពន្ធវិទ្យា ការសិក្សាបែបទ្រឹស្តីជាមូលដ្ឋាន ឬការសិក្សាបែបកំណត់មូលហេតុជាដើម។ ពិសេសភាគសំណាកដែលប្រើក្នុងវិធីបែបគុណវិស័យ គឺមិនត្រូវប្រើក្នុងបែបបរិមាណវិស័យទេ ហើយវិធីជ្រើសរើសភាគសំណាកក៏ខុសគ្នាដែររវាងវិធីបែបគុណវិស័យនិងបរិមាណវិស័យ។

-ចប់-

សទ្ទានុក្រម

ការស្រាវជ្រាវ (Research) គឺជាការសិក្សាលំអិតលើវត្ថុ ឬប្រធានបទមួយពិសេសដើម្បីស្វែងរក ព័ត៌មានថ្មី ឬដើម្បីឈានដល់ការយល់ដឹងអ្វីថ្មី។

ការសិក្សាស្រាវជ្រាវ (Research Study) គឺការប្រើប្រាស់និវេទន៍វិទ្យាសាស្ត្រ ដើម្បីស្វែងរកបញ្ហាអ្វី មួយ។

អត្ថបទសិក្សាស្រាវជ្រាវ (Search Article/Research Paper) គឺសំដៅលើអត្ថបទសិក្សាស្រាវជ្រាវ ដែលជាសម្ព័ន្ធផលនៃការសិក្សាស្រាវជ្រាវ ជាទូទៅអាចមិនទាន់បោះពុម្ព ឬត្រូវបានបោះពុម្ពក្នុងទស្សនាវដ្តី សិក្សាស្រាវជ្រាវ។

ទស្សនាវដ្តីសិក្សាស្រាវជ្រាវ (Journal) គឺសំដៅលើទស្សនាវដ្តីដែលបោះពុម្ពអត្ថបទសិក្សាស្រាវជ្រាវ ឧទាហរណ៍៖ ទស្សនាវដ្តី TESOL Journal ទស្សនាវដ្តី Language Issues: The ESOL & Community Languages Journal ទស្សនាវដ្តី Journal ASEAN Journal on Science and Technology for Development ជាដើម។

គម្រោងសិក្សាស្រាវជ្រាវ (Research Plan) គឺជាគម្រោងនៃវិធីសាស្ត្រសិក្សា និងរបៀបសិក្សា ស្រាវជ្រាវដោយមានការបញ្ចូលសមាសធាតុផ្សេងៗគ្នាក្នុងដំណើរដែលមានលក្ខណៈតក្កវិជ្ជា និងជាប់ពាក់ព័ន្ធ គ្នាយ៉ាងល្អហើយត្រូវបានជ្រើសរើសដោយអ្នកសិក្សា។

សំណើសិក្សាស្រាវជ្រាវ (Research Proposal) គឺជាសំណើសិក្សាស្រាវជ្រាវដែលមានទាំងគម្រោង សិក្សាស្រាវជ្រាវដោយបង្ហាញពីអ្វីដែលអ្នកសិក្សាស្រាវជ្រាវចង់អង្កេតស្វែងរក សារៈសំខាន់របស់វា របៀបដែល អ្នកសិក្សានឹងធ្វើក្នុងការសិក្សាស្រាវជ្រាវជាក់ស្តែងក្នុងទីតាំងសិក្សា ដោយមានគម្រោងថវិការ និងផែនការ ពេលវេលាច្បាស់លាស់ ហើយវាអាចប្រែប្រួលតាមម្ចាស់ជំនួយ ស្ថាប័នផ្តល់ជំនួយ ស្ថាប័នទទួលសំណើ។

ទស្សនៈវិជ្ជមាននិយម (Postpositivism) គឺសំដៅលើចំណេះដឹងប្រទ្រឹស្តីទាំងឡាយណាដែលអាច មានការកាន់ច្រឡំ ហើយត្រូវធ្វើការសាកល្បងបន្ថែមលើទ្រឹស្តីប្រចំណេះដឹងនោះសារជាថ្មីដើម្បីបញ្ជាក់ភាព ត្រឹមត្រូវដោយកំណត់ពីមូលហេតុដែលមានឥទ្ធិពលលើលទ្ធផល។

ទស្សនៈស្ថាបនានិយម (Constructivism) គឺជាទស្សនៈដែលបង្ហាញពីចំណេះដឹងទាំងឡាយណា ដែលត្រូវបានបង្កើតចេញពីបទពិសោធន៍របស់មនុស្សដែលផ្ទុយពីចំណេះដឹងដែលរកបានដោយខ្លួន ហើយ ទស្សនៈនេះ គឺបង្កើតទ្រឹស្តីនិងអង្កេតអំពីរបៀបដែលមនុស្សបង្កើតប្រព័ន្ធដើម្បីយល់ដឹងពេញលេញពីពិភព លោកទាំងមូលនិងបទពិសោធន៍របស់គាត់។

ទស្សនៈរូបបរិវត្ត (Transformative) គឺជាការសិក្សាស្រាវជ្រាវដែលលាយបញ្ចូលជាមួយនយោបាយ និងរបៀបវារៈនៃការផ្លាស់ប្តូរនយោបាយពាក់ព័ន្ធ និងបញ្ហាប្រឈមនិងការរៀបចំសង្គត់ក្នុងសង្គមនៅកម្រិត ណាមួយនៃនយោបាយ ក្នុងទស្សនៈដែលគាំទ្រការផ្លាស់ប្តូរនិងកំណែទម្រង់ ហើយវាត្រូវបានធ្វើឡើងជាធម្មតា តាមរយៈវិធីសាស្ត្រស្រាវជ្រាវបែបគុណវិស័យ។

ទស្សនៈការណ៍និយម (Pragmatism) គឺសំដៅដល់ការដោះស្រាយបញ្ហាក្នុងវិធីប្រាកដនិយមជា ជាងការធ្វើតាមទ្រឹស្តី គំនិត ឬច្បាប់ដែលបានកំណត់ ហើយចំពោះការសិក្សាស្រាវជ្រាវគឺជាការប្រើវិធីចម្រុះ ដើម្បីប្រមូលព័ត៌មានឱ្យយល់ពីបញ្ហាទាំងមូលដោយវិធីច្រើនជម្រើស។

ការជ្រើសរើសដោយចៃដន្យ (Probability Sampling) គឺជាការជ្រើសរើសសំណាកតំណាងក្នុង ចំណោមសំណាកជាច្រើនក្នុងគោលដៅសិក្សាស្រាវជ្រាវតាមភាពចៃដន្យ ដោយមិនបានរៀបចំទុកជាមុន ហើយវិធីជ្រើសរើសនេះត្រូវបានប្រើប្រាស់ជាមួយការសិក្សាស្រាវជ្រាវបែបបរិមាណវិស័យ (Quantitative Research) ។

ការជ្រើសរើសមិនចៃដន្យ (Non-probability sampling) ឬ Purposive Sampling) គឺជាការជ្រើស រើសដែលធ្វើតាមលិទ្ធភាពជាក់ស្តែង និងតាមភាពងាយស្រួលរបស់អ្នកសិក្សាស្រាវជ្រាវដែលទូទៅត្រូវបាន ប្រើប្រាស់ក្នុងការសិក្សាស្រាវជ្រាវបែបគុណវិស័យ (Qualitative Research) ។

ទិន្នន័យបឋម (Primary Data) គឺជាទិន្នន័យដែលបានមកដោយផ្ទាល់ពីព្រឹត្តិការណ៍ឬហេតុដោយផ្ទាល់ ទស្សនៈឬអាកប្បកិរិយារបស់មនុស្សដែលក្នុងព្រឹត្តិការណ៍នោះដោយផ្ទាល់ ការអង្កេតផ្ទាល់លើព្រឹត្តិការណ៍។

ទិន្នន័យបន្ទាប់បន្សំ (Secondary Data) គឺជាទិន្នន័យដែលបានពីប្រភពព័ត៌មានដែលត្រូវបានធ្វើរួច និងចេញផ្សាយដូចជារៀងរាល់ របាយការណ៍ ការផ្សព្វផ្សាយពីស្ថាប័នរដ្ឋនិងឯកជនដូចជាអត្ថបទស្រាវជ្រាវ ទស្សនាវដ្តី កំណត់ហេតុ និងសៀវភៅនានាជាដើម។

សំណាក (Sample) គឺសំដៅលើវត្ថុ ក្រុមមនុស្ស ឬអ្នកចូលរួមក្នុងការសិក្សាស្រាវជ្រាវដែលតំណាង ឱ្យវត្ថុឬមនុស្សទាំងអស់ក្នុងគោលដៅក្នុងការសិក្សាស្រាវជ្រាវ ប៉ុន្តែអ្នកសិក្សាស្រាវជ្រាវមិនអាចសិក្សាវត្ថុឬ មនុស្សទាំងអស់បាន ទើបត្រូវជ្រើសរើសវត្ថុឬមនុស្សតំណាងដែលហៅថាសំណាក។

ការសិក្សាបែបគុណវិស័យ (Qualitative Research) គឺជាការសិក្សាស្រាវជ្រាវដែលបង្កប់ និងទ ស្សនៈនៃការពិសោធន៍ ដោយមិនផ្តោតលើទ្រឹស្តីច្រើន វិធីសាស្ត្រដែលមិនមានរចនាសម្ព័ន្ធ បត់បែន និងទូលំ ទូលាយដើម្បីស្វែងរកចំណេះដឹងលើចំណងបញ្ហា មានបំណងស្វែងរកភាពខុសគ្នាជាជាងការរកបរិមាណចំនួន ការសិក្សានេះ គឺផ្តោតលើការពិពណ៌នានិងរៀបរាប់អំពីអារម្មណ៍ ទស្សនៈ បទពិសោធន៍ជាជាងការវាយតម្លៃ ផ្តល់លទ្ធផលជាការពិពណ៌នានិងរៀបរាប់ជាជាងលក្ខណៈវិភាគជាទិន្នន័យ។

ការសិក្សាបែបបរិមាណវិស័យ (Quantitative Research) គឺជាការសិក្សាស្រាវជ្រាវដែលសង្កត់លើ ការវាស់ដោយមានកម្មវត្ថុច្បាស់លាស់ដោយការវិភាគទិន្នន័យជាលេខ បែកណិតវិទ្យា ឬស្ថិតិតាមរយៈការជ្រើស រើសកម្រងសំណួរ ការស្ទង់មតិ ដោយប្រើទិន្នន័យស្ថិតិដែលមានសម្រាប់គណនាក្នុងវិធីសាស្ត្រកុំព្យូទ័រ។

ការសិក្សាស្រាវជ្រាវបែបវិធីចម្រុះ (Mixed Approach Research) គឺជាវិធីសិក្សាស្រាវជ្រាវដែលអ្នក សិក្សាបញ្ចូល និងវិភាគទិន្នន័យបែបគុណវិស័យ និងបរិមាណវិស័យក្នុងការសិក្សាទាំងមូល។

ការសិក្សាស្រាវជ្រាវបែបពិតប្រាកដជាមូលដ្ឋាន (Pure Research) គឺពាក់ព័ន្ធនិងការបង្កើត ពិនិត្យ ផ្ទៀង ផ្ទាត់ និងធ្វើឱ្យប្រសើរលើវិធីសិក្សាស្រាវជ្រាវ នីតិវិធី របៀប និងឧបករណ៍ដែលជាធាតុនៃវិធីសាស្ត្រសិក្សា ស្រាវជ្រាវ ដោយរួមមានរបៀបជ្រើសរើសភាគសំណាកឬអ្នកចូលរួមសិក្សាស្រាវជ្រាវសម្រាប់ការអនុវត្តជាក់ ស្តែង ការបង្កើតវិធីស្រាវជ្រាវវាយតម្លៃភាពយកជាការបាននៃនីតិវិធីស្រាវជ្រាវ បង្កើតឧបករណ៍ដើម្បីវាស់ កម្រិតកង្វល់របស់មនុស្ស និងស្វែងរកវិធីល្អបំផុតដើម្បីវាយតម្លៃអាប្បកិរិយារបស់មនុស្ស។ ជាក់ស្តែងការ

សិក្សាស្រាវជ្រាវបែបពិតគឺជាការសិក្សាដែលមានគោលបំណងដើម្បីពង្រីកទ្រឹស្តីវិទ្យាសាស្ត្រ និងសម្រាប់ឱ្យយល់ដឹងក៏ដូចជាការប៉ាន់ស្មានពីបានបាតុភូតធម្មជាតិ និងបាតុភូតផ្សេងៗ ឱ្យកាន់តែច្បាស់។

**ការសិក្សាស្រាវជ្រាវបែបអនុវត្ត (Applied Research)** គឺជាការសិក្សាទាំងឡាយណាដែលមានវិធីទម្រង់ និងរបៀបក្នុងការប្រមូលព័ត៌មានអំពីទិដ្ឋភាពផ្សេងៗអំពីស្ថានភាព បញ្ហា បាតុភូតនានាដែលប្រើសម្រាប់កំណែទម្រង់ផ្លាស់ប្តូរ ឬកែប្រែ គោលនយោបាយ រដ្ឋបាល និងដើម្បីស្វែងរកដំណោះស្រាយលើបញ្ហាបាតុភូតផ្សេងៗនោះ។

**ការសិក្សាស្រាវជ្រាវបែបពិពណ៌នា (Descriptive Research)** គឺព្យាយាមដើម្បីពិពណ៌នាជាប្រព័ន្ធលើសណ្ឋានភាព បញ្ហា បាតុភូត សេវាកម្ម ឬកម្មវិធី ឬផ្តល់ព័ត៌មានអំពីលក្ខខណ្ឌក្នុងសហគមន៍ឬពិពណ៌នាឥរិយាបថនៃបញ្ហាជាជាងផ្ដោតលើមូលហេតុនៃបញ្ហា ឬឥទ្ធិពលដែលនាំអោយមានបញ្ហា។

**ការសិក្សាស្រាវជ្រាវទំនាក់ទំនងគ្នា (Correlational Research)** គឺដើម្បីវាយតម្លៃ ស្វែងរក ឬបង្កើតសារៈសំខាន់នៃទំនាក់ទំនង ភាពរួមគ្នា និងភាពចំណុះគ្នាទៅវិញទៅមករវាងទិដ្ឋភាពពីប្រច្រើនក្នុងសណ្ឋានភាព ឬបាតុភូតនៃការសិក្សាស្រាវជ្រាវ។

**ការសិក្សាស្រាវជ្រាវបែបពន្យល់ (Explanatory Research)** គឺជាការសិក្សាស្រាវជ្រាវបែបបកស្រាយទិដ្ឋភាពជាក់ស្តែងនៃការស្រាវជ្រាវ ដោយចាប់ផ្តើមពីគំនិតទូទៅដោយប្រើការសិក្សាស្រាវជ្រាវជាឧបករណ៍ដើម្បីដោះស្រាយអ្វីមួយក្នុងពេលអនាគត ហើយការសិក្សាស្រាវជ្រាវនេះធ្វើលើអ្វីដែលមិនទាន់បានធ្វើពីមុនដោយបង្កើតនិយមន័យសម្រាប់ការសិក្សាពេលក្រោយទៀត។ ការសិក្សាស្រាវជ្រាវនេះព្យាយាមបកស្រាយមូលហេតុ និងរបៀបនៃទំនាក់ទំនងរវាងទិដ្ឋភាពពីនៃសណ្ឋានភាព និងបាតុភូតមួយ។

**ការសិក្សាស្រាវជ្រាវបែបរករក (Exploratory Research)** គឺជាដើម្បីអង្កេតបញ្ហាដែលមិនទាន់បានបកស្រាយអោយច្បាស់លាស់នៅឡើយ ការសិក្សាស្រាវជ្រាវនេះធ្វើដើម្បីទទួលបានព័ត៌មានឱ្យកាន់តែច្បាស់លើបញ្ហាដែលមានស្រាប់ ប៉ុន្តែមិនផ្តល់ការបកស្រាយបញ្ចប់លើបញ្ហានេះទេ។

**ការស្រាវជ្រាវបែបនិទានកថា (Narrative Research)** គឺការស្រាវជ្រាវអំពីជីវិតរបស់មនុស្ស និងរឿងរ៉ាវអំពីជីវិតរស់នៅរបស់គាត់ដោយការនិទានតាមលំដាប់និងពេលវេលាដោយរួមបញ្ចូលនៅការគិត និងទស្សនៈរបស់គាត់និងរួមជាមួយទស្សនៈពីអ្នកសិក្សាស្រាវជ្រាវដែរ។

**ការស្រាវជ្រាវបែបបាតុភូតវិទ្យា (Phenomenological Research)** គឺជាការសិក្សាស្រាវជ្រាវដែលរកសារៈសំខាន់នៃបទពិសោធន៍របស់មនុស្សតាមរយៈបាតុភូតមួយដែលគាត់បានពិពណ៌នាតាមរយៈ ការជួបផ្ទាល់ ការរស់នៅក្នុងបាតុភូតនោះ និងទំនាក់ទំនងជាមួយរយៈពេលយូរដើម្បីបង្កើតជាខ្លឹមសារនិងលំនាំទំនាក់ទំនងគ្នាទៅវិញទៅមកនិងអាចជាទស្សនៈមួយដោយមិនអោយបទពិសោធន៍ ឬទស្សនៈរបស់អ្នកស្រាវជ្រាវមកពាក់ព័ន្ធ។

**ការស្រាវជ្រាវផ្អែកបែបទ្រឹស្តីជាមូលដ្ឋាន (Grounded Theory)** គឺជាការសិក្សាស្រាវជ្រាវដែលទាញយកទ្រឹស្តីអរូបីទៅនៃដំណើរការ សកម្មភាព ឬអន្តរកម្មដែលទាញយកពីទស្សនៈរបស់អ្នកចូលរួម។ ការសិក្សាស្រាវជ្រាវនេះគឺមានជំហានជាច្រើនក្នុងការប្រមូលទិន្នន័យ បន្តទិន្នន័យ និងប្រៀបធៀបទិន្នន័យ និងវិធីជ្រើសរើសភាគសំណាក់ ឬអ្នកចូលរួមដែលមកពីក្រុមផ្សេងៗ ដើម្បីបង្ហាញភាពដូចគ្នានិងខុសគ្នារវាងព័ត៌មានដែលបានមក។

ការស្រាវជ្រាវបែបនវវិទ្យា(ជាតិពន្ធុសាស្ត្រ)(Ethnography) គឺជាការសិក្សាស្រាវជ្រាវលើក្រុមវប្បធម៌ដើមក្នុងទីតាំងបែបធម្មជាតិដោយប្រើរយៈពេលយូរក្នុងការប្រមូលទិន្នន័យបែបសម្ភាសន៍ និងអង្កេតលើឥរិយាបថ និងការយល់ឃើញ ឬបកស្រាយពីឥរិយាបថនេះពីមនុស្សក្នុងក្រុមរបស់គាត់ ហើយការសិក្សាស្រាវជ្រាវបែបនេះ គឺមានភាពបត់បែនខ្ពស់ និងប្រែប្រួលតាមភាពជាក់ស្តែងនៃការរស់នៅដែលអ្នកសិក្សាស្រាវជ្រាវបានជួបក្នុងពេលសិក្សាស្រាវជ្រាវ។

ការស្រាវជ្រាវបែបកំណត់មូលហេតុ(Case Studies) គឺជាការស្រាវជ្រាវដែលស្វែងរកអំពីកម្មវិធី ប្រតិការណ៍ សកម្មភាព រឿងរ៉ាវ ដំណើរការមួយ ឬក្រុមមនុស្សដោយស៊ីជម្រៅ ហើយការសិក្សាស្រាវជ្រាវនេះត្រូវការពេលវេលា និងសកម្មច្រើន និងប្រើរបៀបប្រមូលទិន្នន័យផ្សេងៗដើម្បីបានទិន្នន័យលំអិត។

ការស្រាវជ្រាវបែបធ្វើពិសោធន៍ (Experimental Research) គឺជាការសិក្សាស្រាវជ្រាវដើម្បីកំណត់ថាតើមានប្រព្រឹត្តិកម្មពិសេសណាមួយដែលមានឥទ្ធិពលលើលទ្ធផលសិក្សាស្រាវជ្រាវ ដោយធ្វើពិសោធន៍ក្រុមណាមួយជាក់លាក់ និងប្រៀបធៀបជាមួយលទ្ធផលពេលវេលានៅជាមួយក្រុមដទៃ។

ការស្រាវជ្រាវបែបស្ទង់មតិ (Survey Research) គឺជាការសិក្សាស្រាវជ្រាវដោយផ្អែកលើការពិពណ៌នាលើតាមចំនួនឬលេខចំពោះទំនោរ លក្ខណៈ ឬគំនិតនៃមនុស្ស វត្ថុ ឬព្រឹត្តិការណ៍ដែលយើងកំពុងសិក្សាស្រាវជ្រាវ។

វិធីសាស្ត្រចម្រុះបែបគោលដៅរួម (Convergent Research Design) គឺជាវិធីចម្រុះនៃការសិក្សាស្រាវជ្រាវដែលអ្នកសិក្សាស្រាវជ្រាវប្រើទាំងវិធីបែបគុណវិស័យ និងបរិមាណវិស័យរួមគ្នានិងក្នុងពេលដូចគ្នាលក្ខណៈប្រមូលទិន្នន័យ និងវិភាគដោយផ្អែកលើទិន្នន័យទាំងពីរវិធីរួមគ្នា ហើយបើមានលទ្ធផលនៃការវិភាគពីវិធីទាំងពីរខុសគ្នា និងមានការពន្យល់និងស្វែងរកបន្ថែម។

វិធីសាស្ត្រចម្រុះបែបពន្យល់ (Explanatory Sequential Rsearch Design) គឺជាវិធីចម្រុះនៃការសិក្សាស្រាវជ្រាវដែលអ្នកសិក្សាស្រាវជ្រាវប្រើវិធីបែបបរិមាណវិស័យមុនក្នុងការប្រមូលទិន្នន័យ និងបន្ទាប់មកប្រើវិធីគុណវិស័យដើម្បីពន្យល់បន្ថែមនិងបំពេញលើវិធីបែបបរិមាណវិស័យអោយបានលំអិត។

វិធីសាស្ត្រចម្រុះបែបរុករក(Exploratory Sequential Research Design) គឺជាវិធីចម្រុះនៃការសិក្សាស្រាវជ្រាវដែលអ្នកសិក្សាស្រាវជ្រាវប្រើវិធីគុណវិស័យមុនក្នុងការប្រមូលទិន្នន័យអំពីទិដ្ឋភាពទូទៅ ឬទស្សនៈដំបូងរបស់អ្នកចូលរួមអំពីបញ្ហា និងអាចយកទិន្នន័យពីវិធីគុណវិស័យមករៀបចំ ឧបករណ៍ប្រមូលទិន្នន័យរបៀបធ្វើ និងលក្ខណៈផ្សេងៗដែលធ្វើអោយការប្រើប្រាស់វិធីបែបបរិមាណវិស័យមានភាពសុក្រិត។

ការសិក្សាស្រាវជ្រាវសកម្ម (Active Research) គឺជាការសិក្សាស្រាវជ្រាវដើម្បីរុករក និងទទួលបានព័ត៌មានដើម្បីធ្វើឱ្យរីកចំរើនក្នុងការអនុវត្តក្នុងវិស័យការងារសង្គម ទស្សនៈវិទ្យា សង្គមវិទ្យា ពេទ្យ គិលានុបដ្ឋាយិកា អប់រំ ពិសេសក្នុងការបង្រៀននិងរៀន ការការពារកុមារ ការអភិវឌ្ឍន៍ធនធានមនុស្ស និងអភិបាលកិច្ច។

របបគំហើញ (Literature) គឺសំដៅលើខ្លឹមសារនៃអត្ថបទស្រាវជ្រាវដែលបានបោះពុម្ពផ្សាយនិងទទួលស្គាល់។

ការរំលឹករបបគំហើញ (Literature Review) គឺសំដៅលើអត្ថបទសំយោគរបបគំហើញផ្សេងៗលើប្រធានបទ ឬខ្លឹមសារមួយចំនួនដែលត្រូវ និងកម្មវត្ថុសិក្សាស្រាវជ្រាវ ឬសំណួរសិក្សាស្រាវជ្រាវ។

ក្រុមសីលធម៌ (Ethics) គឺសំដៅលើតម្លៃសីលធម៌នៃក្រុមវិជ្ជាជីវៈដែលត្រូវបានគិតថាត្រឹមត្រូវសម្រាប់ការអនុវត្តបែបវិជ្ជាជីវៈក្នុងការងារ បើក្នុងការសិក្សាស្រាវជ្រាវ គឺជាតម្លៃសីលធម៌នៃការអនុវត្តបែបវិជ្ជាជីវៈក្នុងការសិក្សាស្រាវជ្រាវ។

បញ្ហាក្រុមសីលធម៌ (Ethical Issue) គឺសំដៅលើការមិនប្រើប្រាស់ក្រុមសីលធម៌ដែលបានកំណត់ដោយស្ថាប័នវិជ្ជាជីវៈមួយ។

ការអនុវត្តក្រុមសីលធម៌ (Ethical Practice) គឺសំដៅលើការធ្វើតាម និងអនុវត្តតាមគោលការណ៍ប្រច្ចាប់កំណត់ពីបទដ្ឋានអនុវត្តដោយក្រុមអ្នកវិជ្ជាជីវៈមួយ។

ទ្រឹស្តី (Theory) គឺ ការសន្មត ឬជាប្រព័ន្ធនៃគំនិតដែលមានគោលបំណងក្នុងការពន្យល់រឿងអ្វីមួយពិសេសផ្នែកលើគោលការណ៍ទូទៅនៃការអនុវត្តសកកម្មភាព ឬជាប្រព័ន្ធគំនិតដែលប្រើដើម្បីពន្យល់ពីព្រឹត្តិការណ៍ ឬភាពជាក់ស្តែង។

សម្មិតិកម្ម (Hypothesis) គឺជាគំនិតឬការពន្យល់ដែលបានលើកឡើងពីអ្វីមួយដោយផ្អែកលើការពិតដែលបានដឹង ប៉ុន្តែមិនមានការបង្ហាញអោយច្បាស់ ឬបញ្ជាក់ជាកស្តុតាងនិងត្រូវការសិក្សាអង្កេតបន្ថែម។

អថេរ (Variable) គឺជាធាតុ លក្ខណៈ ស្ថានភាព ឬកត្តាដែលអាចផ្លាស់ប្តូរ ឬប្រែប្រួល ឬសំដៅលើលក្ខណៈ ឬគុណលក្ខណៈរបស់វត្ថុ មនុស្ស ឬអង្គភាពដែលអាចយកមកវាស់ឬគណនា ឬត្រូវបានយកមកអង្កេត ហើយអថេរនោះអាចខុសគ្នាពីវត្ថុទៅវត្ថុ មនុស្សទៅមនុស្ស ឬអង្គភាពទៅអង្គភាព ហើយអថេរអាចជាភេទ អាយុ ស្ថានភាពសេដ្ឋកិច្ច ឥរិយាបថឬអាកប្បកិរិយា ការរើសអើង ការគ្រប់គ្រងក្នុងសង្គម អំណាចនយោបាយ ឬភាពជាអ្នកដឹកនាំ។

អថេរឯករាជ្យ (Independent Variable) គឺសំដៅលើអថេរទាំងឡាយណាដែលមានឥទ្ធិពលលើការសិក្សាពិសោធន៍ស្រាវជ្រាវ ហើយពិសេសអថេរឯករាជ្យគឺមានបញ្ចូលក្នុងការពិសោធន៍ដើម្បីប្រៀបធៀបនិងក្រុមដែលបានគ្រប់គ្រង។

អថេរពឹងអាស្រ័យ (Dependent Variable) គឺជាអថេរដែលពឹងពាក់លើអថេរឯករាជ្យ ឬជាអថេរដែលជាលទ្ធផលដែលរងឥទ្ធិពលពីអថេរឯករាជ្យ។

អថេរចន្លោះពេល (Intervening/Mediating Variable) គឺជាអថេរនៅចន្លោះអថេរឯករាជ្យ និងអថេរពឹងអាស្រ័យដោយជាអ្នកអន្តរាគមន៍ឬបញ្ជូនឥទ្ធិពលពីអថេរឯករាជ្យទៅអថេរពឹងអាស្រ័យ។

អថេរចៃដន្យ (Extraneous Variable) គឺជាអថេរដែលអ្នកសិក្សាមិនប្រាថ្នាហើយដែលជះឥទ្ធិពលលើទំនាក់ទំនងរវាងអថេរក្នុងការពិសោធន៍ ពិសេសគឺអថេរពឹងអាស្រ័យ(ជាលទ្ធផល) មានអាយុ ភេទ គុណវុឌ្ឍជាដើម។

អថេរព្យាករណ៍ (Predictor Variable) គឺជាអថេរដែលប្រើប្រាស់សម្រាប់ព្យាករណ៍លទ្ធផលក្នុងការសិក្សាស្រាវជ្រាវបែបសង្គម ហើយអថេរនេះគឺស្រដៀងគ្នានឹងអថេរឯករាជ្យប៉ុន្តែខុសគ្នាដោយសារអ្នកសិក្សាស្រាវជ្រាវមិនអាចគ្រប់គ្រងវាជាប្រព័ន្ធបានក្នុងការសិក្សាស្រាវជ្រាវ។

អថេរលទ្ធផល (Outcome Variable) គឺជាអថេរដែលត្រូវគិតថាជាលទ្ធផលនៃអថេរព្យាករណ៍ក្នុងការសិក្សាបែបសង្គមដែលមានលក្ខណៈដូចជាអថេរពឹងអាស្រ័យ។

អថេរមធ្យម (Moderating Variable) គឺជាអថេរព្យាករណ៍ដែលមានឥទ្ធិពលលើភាពខ្លាំងនៃទំនាក់ទំនងរវាងអថេរឯករាជ្យនិងអថេរពឹងអាស្រ័យ ឬរវាងអថេរព្យាករណ៍និងអថេរលទ្ធផល។

អថេរសកម្ម (Active variable) គឺជាអថេរដែលអ្នកសិក្សាស្រាវជ្រាវអាចរៀបចំ ធ្វើអោយប្រែប្រួល និងអាចគ្រប់គ្រងបាន។

អថេរសម្បត្តិ (Attribute Variable) គឺជាអថេរដែលផ្ទុយពីអថេរសកម្មដែលអ្នកសិក្សាស្រាវជ្រាវមិនអាចរៀបចំ ធ្វើអោយប្រែប្រួល និងគ្រប់គ្រងបានទេ។

អថេរគុណវិស័យ (Qualitative Variable) គឺជាអថេរស្រដៀងគ្នានិងអថេរប្រភេទដោយប្រើខ្នាតវាយតម្លៃធម្មតា ឬខ្នាតវាយតម្លៃលំដាប់ ដោយអថេរនេះខុសពីអថេរបន្តត្រង់ថាអថេរគុណវិស័យបែងចែកជាប្រភេទក្នុងការវាយតម្លៃចំណូលគឺមានកម្រិតចំណូលទាប មធ្យម និងខ្ពស់។

អថេរបរិមាណវិស័យ (Quantitative Variable) គឺជាអថេរដែលតម្លៃរបស់វាចេញពីការរាប់ ឬវាស់អ្វីមួយដូចជាកម្ពស់ ទម្ងន់ ពេលវេលាដោយគិតជាចំនួន។

អថេរបន្ត (Continuous Variable) គឺមានលំដាប់រៀងគ្នាក្នុងការវាយតម្លៃរួមមានពិន្ទុអាយុចំណូល និងអាកប្បកិរិយាដូចជាអាយុអាចគិតជា ឆ្នាំ ខែ និងថ្ងៃ ចំណូលអាចគិតជាលាន ម៉ឺន ពាន់ រយ និងរាយ ហើយការវាស់គឺតែងត្រូវបានធ្វើឡើងជាខ្នាតចន្លោះ ឬខ្នាតអនុបាត។

អថេរប្រភេទ (Categorical Variable) គឺជាអថេរដែលអាចវាស់ក្នុងខ្នាតវាយតម្លៃធម្មតា ឬខ្នាតវាយតម្លៃលំដាប់។ ហើយអថេរប្រភេទបែងចែកជាបីគឺអថេរនិរន្ត អថេរពហុគុណសម្បត្តិ និងអថេរទ្វេគុណសម្បត្តិ។

អថេរនិរន្ត (Constants Variable) គឺជាអថេរដែលមានប្រភេទតែមួយឬតម្លៃតែមួយដូចជាទឹក ដើមឈើ ឡានឈ្នួល។

អថេរទ្វេគុណសម្បត្តិ (Dichotomies) គឺជាអថេរមានពីប្រភេទឬពីតម្លៃដូចជាស្រី ប្រុស ល្អ អាក្រក់ មាន ក្រ ស ខ្មៅ ជាដើម។

អថេរពហុគុណសម្បត្តិ (Polytomies) គឺជាអថេរដែលមានច្រើនប្រភេទដូចជា គណៈបក្ស (គណៈបក្ស ក ខ គ ឃ ង និងច) អាកប្បកិរិយា (យល់ស្របខ្លាំង យល់ស្រប មិនច្បាស់ មិនយល់ស្រប មិនយល់ស្របខ្លាំង)។

ក្រុមពិសោធន៍ (experimental group) គឺសំដៅលើក្រុមអ្នកចូលរួម (ភាគសំណាក) ដែលប្រឈមនិងអថេរឯករាជ្យ ឬអថេរប្រព្រឹត្តិកម្មក្នុងការពិសោធន៍ដើម្បីដឹងពីប្រតិកម្មទៅលើការផ្លាស់ប្តូរក្នុងអថេរឯករាជ្យនោះ។

ក្រុមដែលបានគ្រប់គ្រង (Controlled Group) គឺជាក្រុមអ្នកចូលរួមដែលខុសពីក្រុមពិសោធន៍ដោយមិនទទួលបានប្រព្រឹត្តិកម្មអ្វីពីអ្នកសិក្សា និងពេលដែលអថេរឯករាជ្យដែលត្រូវធ្វើការសាកល្បង គឺមិនអាចមានឥទ្ធិពលលើលទ្ធផល។

ខ្នាតវាយតម្លៃធម្មតា (Nominal Scale/Classificatory Scale) គឺសំដៅលើវិធីមួយក្នុងការវាស់អថេរក្នុងការសិក្សាស្រាវជ្រាវ ហើយខ្នាតនេះគឺអាចជួយបែងចែកក្រុមភាគសំណាក វត្ថុ ឬការឆ្លើយតបទៅជាក្រុមតូចៗដោយផ្អែកលើលក្ខណៈ និងប្រភេទរបស់វា ហើយការបែងចែកជាក្រុមរងអាចចាប់ពីមួយក្រុមរហូត

ដល់ច្រើនក្រុម។ ឧទាហរណ៍៖ ខ្យល់ ទឹក មានតែមួយក្រុម គណបក្សនយោបាយ គឺអាចមានច្រើនក្រុមដូចជា គណបក្សនយោបាយ ក ខ គ និងយជាដើម។

**ខ្នាតវាយតម្លៃលំដាប់ (Ordinal Scale/Ranking Scale)** គឺសំដៅលើវិធីទាំងឡាយដែលមានទាំង ខ្នាតវាយតម្លៃធម្មតាផ្សំនិងវិធីនៃការចាត់ចំណាត់ថ្នាក់ក្រុមតូចឬក្រុមរងតាមលំដាប់ឡើងឬចុះតាមវិសាលភាព ដែលក្រុមរងដែលត្រូវបានបែងចែក ឆ្លុះបញ្ចាំងពីទំហំ ឬបំរែបំរួលនៃអថេរ។ ឧទាហរណ៍៖ ចំណូល អាចគិតជា លាន ម៉ឺន ពាន់ និងរយ ឬចំណូលអាចគិតជា ខ្ពស់ មធ្យម និងទាប ហើយចំណូលដែលត្រូវបានគិតថាខ្ពស់ មធ្យមនិងទាបគឺត្រូវឆ្លុះបញ្ចាំងសមស្របពីទំហំចំណូលជាក់ស្តែង។

**ខ្នាតចន្លោះ (Interval Scale)** គឺសំដៅលើវិធីមួយដែលខ្នាតត្រូវបានបែងចែកជាចំនួនចន្លោះ ឬមាត្រ ដ្ឋានដោយរួមមានលក្ខណៈទាំងអស់នៃខ្នាតវាយតម្លៃលំដាប់ ហើយមាត្រដ្ឋាននៃការវាស់ដែលត្រូវបានបែង ចែកជាចន្លោះស្មើគ្នា គឺត្រូវឆ្លើយតបទៅនឹងគម្លាងនៃខ្នាតដែលមានចំណុចចាប់ផ្តើមនិងបញ្ចប់។ ឧទាហរណ៍៖ សម្រាប់ការប្រើប្រាស់ខ្នាត អង្សាសេ គឺពី០ទៅ១០០អង្សាសេដូចនេះមាន១០០ចន្លោះដោយ១ចន្លោះគិត១ អង្សាសេស្មើៗគ្នា។

**ខ្នាតអនុបាត (Ratio Scale)** គឺសំដៅលើវិធីនៃការវាស់អថេរដែលរួមមានលក្ខណៈនៃខ្នាតវាយតម្លៃ ធម្មតា ខ្នាតវាយតម្លៃលំដាប់ ខ្នាតចន្លោះ ដោយផ្សំពីការចាប់ផ្តើមថេរគឺចំណុចសូន្យនិងប្រើប្រមាណវិធីគណិត វិទ្យាជាលេខ។ ឧទាហរណ៍៖ ខ្នាតអនុបាតអាចវាស់ ពីចំណូល អាយុ កំពស់ ទម្ងន់ជាដើម ហើយការវាស់ នេះអាចគិតដូចជាអ្នកមានអាយុ៦០គឺមានអាយុ២ដងច្រើនជាងអ្នកមានអាយុ៣០ ឬអ្នកមានចំណូល៣០០ ដុល្លារក្នុងមួយខែគឺអាចរក៣ដងច្រើនជាងអ្នកមានចំណូល១០០ដុល្លារក្នុង១ខែ។

**កម្មវត្ថុនៃការសិក្សាស្រាវជ្រាវ (Study Objective)** គឺសំដៅលើការចំណុចខ្លឹមនៃការសិក្សាទាំងមូល ឬទិដ្ឋភាពពិសេសនៃប្រធានបទដែលអ្នកសិក្សាចង់ស្វែងរកក្នុងគម្រោងសំខាន់នៃការសិក្សា។

**សារៈសំខាន់នៃការសិក្សា (Study Significance)** គឺជាអត្ថប្រយោជន៍ដែលរបបគំហើញថ្មីនៃការ សិក្សានេះអាចជួយដល់មនុស្ស សង្គម និងបរិស្ថានជាដើម។

**សំណួរសិក្សាស្រាវជ្រាវ (Research Question)** គឺជាចំណោចបញ្ហាដែលត្រូវស្វែងរកក្នុងការសិក្សា ស្រាវជ្រាវ។

**បញ្ហាសិក្សាស្រាវជ្រាវ (Research Problems)** គឺជាការពិពណ៌នាបញ្ហាឬភាពខ្វះខាតនៃទស្សនៈគំនិត ឬបាតុភូត ហើយជាធម្មតាក្នុងការសិក្សាបែបបរិមាណវិស័យ បញ្ហានៃការសិក្សាគឺភាគច្រើនចេញពីគំនិត និង ទស្សនៈនិងជំហរផ្ទាល់របស់អ្នកសិក្សាក្នុងការធ្វើរបស់ខ្លួន។

**ភាពយកជាការបាន (Validity)** គឺមិនមានន័យលាក់កំបាំងដូចភាពយកជាការបានក្នុងបែបគុណ វិស័យ និងមានជាគូរគនជាមួយភាពជឿទុកចិត្តបាន ឬភាពជាទូទៅទេ។

**ការជឿជាក់បានក្នុងបែបគុណវិស័យ (Reliability in Qualitative Approach)** គឺជាវិធីនៃការសិក្សា ស្រាវជ្រាវរបស់អ្នកសិក្សាគឺវាមានភាពទាងទាត់ទោះបើដោយអ្នកសិក្សាផ្សេងនិងក្នុងចំណោមគម្រោងផ្សេងក៏ ដោយ។

ភាពជឿជាក់ (Reliability) គឺសំដៅលើនីតិវិធីនៃការសិក្សានិងជំហានទាំងអស់នៃនីតិវិធីធ្វើការសិក្សាស្រាវជ្រាវដែលបានលទ្ធផលដ៏ដែល មានន័យថាពេលអ្នកដទៃទៀតធ្វើការសិក្សាតាមនីតិវិធីនេះបានហើយទទួលបានលទ្ធផលមិនប្រែប្រួល។

ប្រតិភាព (Reflexivity) គឺសំដៅលើបទពិសោធន៍អតីតកាលដែលអ្នកសិក្សាមានជាមួយអ្នកចូលរួមទីតាំងសិក្សា ការងារ ការអប់រំ វប្បធម៌ ជាតិពន្ធុ សាសនា ឋានៈសេដ្ឋកិច្ចសង្គម និង ភូមិសាស្ត្រជាដើម ទាំងនេះគឺធ្វើអ្នកអានយល់ថាអ្នកសិក្សាមានភាពស្ថិតស្ថាលនិងទំនាក់ទំនងជាមួយនិងបរិបទដែលត្រូវសិក្សា។

ការស្ទង់មតិពហុភាគសំណាក (Cross-Sectional Survey) គឺជាការប្រើការស្ទង់មតិលើភាគសំណាកពីក្រុមប្រច្រើនក្រុមក្នុងពេលតែមួយលើបញ្ហាដែលត្រូវសិក្សា ដើម្បីដឹងពីការប្រែប្រួលឬខុសគ្នារវាងអថេរ។

ការស្ទង់មតិរយៈពេលយូរ (Longitudinal Survey) គឺជាការស្ទង់មតិដែលស្រដៀងគ្នានិងការស្ទង់មតិពហុសំណាកដែលតែអ្នកសិក្សាត្រូវការធ្វើការអង្កេតប្រមូលទិន្នន័យលើអថេរប្របញ្ហាដើម្បីដឹងពីការផ្លាស់ប្តូរលើលក្ខណៈរបស់ភាគសំណាកគោលដៅក្នុងរយៈពេលយូរ ហើយពេលខ្លះអាចចំណាយពេលច្រើនឆ្នាំក្នុងការសិក្សា។

វិធីប្រៀបធៀបទិន្នន័យមួយផ្នែកៗម្តង (a side-by-side comparison) គឺមានន័យថាអ្នកសិក្សានិងសរសេរពីលទ្ធផលនៃទិន្នន័យបែបគុណវិស័យមុន និងពិភាក្សាលទ្ធផលបែបបរិមាណវិស័យតាមក្រោយដើម្បីពន្យល់ពីភាពដូចគ្នាឬខុសគ្នា ឬក៏អ្នកសិក្សាសរសេរលទ្ធផលបែបគុណវិស័យមុននិងហើយប្រៀបធៀបវានិងលទ្ធផលបែបបរិមាណវិស័យ ក្នុងន័យនេះគឺបកស្រាយលទ្ធផលនៃវិធីសាស្ត្រមួយហើយរួចបកស្រាយមួយផ្សេងទៀតតាមពីក្រោយ។

វិធីប្តូរទិន្នន័យ (Codes Transferred to Variables) គឺជាវិធីដែលអ្នកសិក្សាប្តូរកូដឬខ្លឹមសារគោលនៃទិន្នន័យបែបគុណវិស័យអោយទៅជាអថេរបែបបរិមាណវិស័យ ហើយក្រោយមកបញ្ចូលទិន្នន័យបែបបរិមាណវិស័យទាំងពីរចូលគ្នា វិធីនេះគឺវាពេញនិយមសម្រាប់អ្នកសិក្សាដែលបានរៀនពីវិធីបែបបរិមាណវិស័យនិងមិនសូវឃើញពីតម្លៃនៃវិធីបែបគុណវិស័យ។

វិធីបង្ហាញទិន្នន័យជារួម (Joint Display) គឺថាអ្នកសិក្សាបញ្ចូលទិន្នន័យទាំងពីរវិធីក្នុងតារាងឬក្រាហ្វិចដែលបង្ហាញខ្លឹមសារគោលលើអ័ក្សផ្នែក និងអថេរតាមប្រភេទ គឺនៅលើអ័ក្សបញ្ឈរ ហើយវាអាចជាតារាងដែលមានគំនិតនិងសំណួរគន្លឹះលើអ័ក្សបញ្ឈរនៃជួរតារាង និង២ជួរទៀតនៃតារាងគឺនៅលើអ័ក្សផ្នែកដែលមានការឆ្លើយបែបបរិមាណវិស័យនិងការឆ្លើយបែបគុណវិស័យទៅលើសំណួរឬគំនិតគន្លឹះ។ ក្នុងន័យនេះគឺថាអ្នកសិក្សាបង្ហាញជារួមនៃទម្រង់ទិន្នន័យទាំងពីរអោយមានមានលក្ខណៈបញ្ចូលគ្នាយ៉ាងល្អ ក្នុងការបកស្រាយលទ្ធផល។

**ឯកសារយោង**

Babbie, E. (2015). *The practice of social research* (14th ed.). Belmont, CA: Wadsworth/Thomson.

Cresswell, J. W. & Creswell. J. D. (2018). *Research design: Qualitative, quantitative, and mixed methods approaches* (5<sup>th</sup> ed.). USA: SAGE Publication, Inc.

Dawson, D. C. (2002). *Practical research methods: A user-friendly guide to mastering research techniques and projects* (3<sup>rd</sup> ed.). UK: howtobooks.

Johnson, R. B. & Christensen, L. (2014). *Educational Research: Quantitative, qualitative, and mixed approaches* (5<sup>th</sup> ed.). USA: SAGE Publication, Inc.

Kumar, R. (2014). *Research Methodology: A step-by-step guide for beginners* (4<sup>th</sup> ed.). London: SAGE Publication, Inc.

Wilkinson, D. (Ed.). (2002). *The researcher's toolkit: The complete guide to practitioner research*. Lodon: Routledge Falmer.

Wilkinson, D. & Birmingham, P. (2003). *Using research instruments: A guide for researchers*. London: Routledge Falmer.

Leavy, P. (2017). *Research design: quantative, qualitative, mixed methods, arts-based, and community-based participatory research approach*. New York: The Guilford Press.

**ឯកសារយោងបន្ថែម**

( យើងនឹងបញ្ចូលខ្លឹមសារសៀវភៅទាំងនេះក្នុងការកែលំអរពេលក្រោយ )

Cohen, L., Manion, L., & Morrison, K. (2018). *Research methods in education*. (8<sup>th</sup> ed.). London: Routledge Taylor & Franscis Group.

Crano, W. D., Brewer, M. B., & Lac, A. (2015). *Principles and methods of social research*. (3rd ed.). New York: Routledge.

Griffee. D. T. (2012). *An introduction to second language research method: Design and data*. USA: TESL-EJ Publications.

Stockemer, D. (2019). *Quantitative methods for the social sciences: A practical introduction with examples in SPSS and Stata*. Switzerland: Springer Nature Switzerland AG.

Taylor, S. J., Bogdan, R. & Devault, M. L. (2016). *Introduction to qualitative research methods: A guidebook and resource*. (4th ed. ). Canada: John Wiley & Sons, Inc.

Tracy, S. J. (2013). *Qualitative research methods: Collecting evidence, crafting analysis, communicating impact*. India: SPi Publisher Services.

Wagner, III, W. E. (2015). *Using IBM SPSS statistics for research methods and social science statistics*. (5<sup>th</sup> ed. ). USA: SAGE Publications, Inc.

-ចប់-

**លិខិតបញ្ជីអ្នកនិពន្ធ**

Babbie, E., 70

Cambridge Advanced Learner Dictionary., 2

Cresswell, J. W. & Creswell. J. D., 3-100

Dawson, D. C., 8, 29

Johnson, R. B. & Christensen, L., 5, 53

Kumar, R., 2, 11, 12, 23, 24, 25-27, 29, 30, 34, 43-45, 47

Wilkinson, D. (Ed.), 10

Wilkinson, D. & Birmingham, P., 11, 12

Leavy, P., 54

លិខិតប្រកាសបទ

ការស្រាវជ្រាវ (Research)	2
ការសិក្សាស្រាវជ្រាវ (Research Study)	2-100
អត្ថបទសិក្សាស្រាវជ្រាវ (Search Article/Research Paper)	4
ទស្សនាវដ្តីសិក្សាស្រាវជ្រាវ (Journal)	3-4
គម្រោងសិក្សាស្រាវជ្រាវ (Research Plan)	4
សំណើសិក្សាស្រាវជ្រាវ (Research Proposal)	4
ទស្សនៈវិជ្ជមាននិយម (Postpositivism)	3
ទស្សនៈស្ថាបនានិយម (Constructivism)	3
ទស្សនៈរូបបរិវត្ត (Transformative)	3
ទស្សនៈការណ៍និយម (Pragmatism)	3
ការជ្រើសរើសដោយចៃដន្យ (Probability Sampling)	17
ការជ្រើសរើសមិនចៃដន្យ (Non-probability sampling) ឬ Purposive Sampling	17
ទិន្នន័យបឋម (Primary Data)	11
ទិន្នន័យបន្ទាប់បន្សំ (Secondary Data)	11
សំណាក (Sample)	11,16 -86
ការសិក្សាបែបបរិមាណវិស័យ (Qualitative Research)	11,23,85-86
ការសិក្សាបែបគុណវិស័យ (Quantitative Research)	11,23,85
ការសិក្សាស្រាវជ្រាវបែបវិធីចម្រុះ (Mixed Approach Research)	11,23,78-86
ការសិក្សាស្រាវជ្រាវបែបពិតប្រាកដជាមូលដ្ឋាន (Pure Research)	23,24
ការសិក្សាស្រាវជ្រាវបែបអនុវត្ត (Applied Research)	23,24
ការសិក្សាស្រាវជ្រាវបែបពិពណ៌នា (Descriptive Research)	23,24
ការសិក្សាស្រាវជ្រាវទំនាក់ទំនងគ្នា (Correlational Research)	23,24
ការសិក្សាស្រាវជ្រាវបែបពន្យល់ (Explanatory Research)	23,24
ការសិក្សាស្រាវជ្រាវបែបរករក (Exploratory Research)	23,25
ការស្រាវជ្រាវបែបនិទានកថា (Narrative Research)	23,25,58,62,63,66
ការស្រាវជ្រាវបែបបាតុភូតវិទ្យា (Phenomenological Research)	23,25,58,62,63
ការស្រាវជ្រាវផ្អែកលើបទដ្ឋានជាមូលដ្ឋាន (Grounded Theory)	23,25,58,62,66
ការស្រាវជ្រាវបែបនវវិទ្យា (ជាតិពន្ធុសាស្ត្រ) (Ethnography)	23,26,58,66
ការស្រាវជ្រាវបែបកំណត់មូលហេតុ (Case Studies)	23,26,58,66
ការស្រាវជ្រាវបែបធ្វើពិសោធន៍ (Experimental Research)	26

ការស្រាវជ្រាវបែបស្ទង់មតិ ( Survey Research )	26
វិធីសាស្ត្រចម្រុះបែបគោលដៅរួម ( Convergent Research Design )	26
វិធីសាស្ត្រចម្រុះបែបពន្យល់ ( Explanatory Sequential Rsearch Design )	26
វិធីសាស្ត្រចម្រុះបែបរុករក ( Exploratory Sequential Research Design )	27
ការសិក្សាស្រាវជ្រាវសកម្ម ( Active Research )	27
របបគំហើញ ( Literature )	28
ការរំលឹករបបគំហើញ ( Literature Review )	28
ទ្រឹស្តី ( Theory )	33,34
សម្មតិកម្ម ( Hypothesis )	33
អថេរ ( Variable )	10,33,34
អថេរឯករាជ្យ ( Independent Variable )	33,34
អថេរពឹងអាស្រ័យ ( Dependent Variable )	33,34
អថេរចន្លោះពេល ( Intervening/Mediating Variable )	33,34
អថេរចៃដន្យ ( Extraneous Variable )	33,34
អថេរព្យាករណ៍ ( Predictor Variable )	33,34
អថេរលទ្ធផល ( Outcome Variable )	33,34
អថេរមធ្យម ( Moderating Variable )	33,34
អថេរសកម្ម ( Active variable )	33,34
អថេរសម្មតិ ( Attribute Variable )	33,34
អថេរបរិមាណវិស័យ ( Qualitative Variable )	33,34
អថេរគុណវិស័យ ( Quantitative Variable )	33,34
អថេរបន្ត ( Continuous Variable )	33,34
អថេរប្រភេទ ( Catagorical Variable )	33,34
អថេរនិរន្ត ( Constants Variable )	33,34
អថេរទ្វេគុណសម្បត្តិ ( Dichotomies )	33,34
អថេរពហុគុណសម្បត្តិ ( Polytomies )	33,34
ក្រុមពិសោធន៍ ( experimental group )	33,35,77
ក្រុមដែលបានគ្រប់គ្រង ( Controlled Group )	33,35,77
ក្រុមសីលធម៌ ( Ethics )	36-41
បញ្ហាក្រុមសីលធម៌ ( Ethical Issue )	36,37
ការអនុវត្តក្រុមសីលធម៌ ( Ethical Practice )	36,37
កម្មវត្ថុនៃការសិក្សាស្រាវជ្រាវ ( Study Objective )	43
សារៈសំខាន់នៃការសិក្សា ( Study Significance )	43

<i>សំណួរសិក្សាស្រាវជ្រាវ ( Research Question )</i>	43
<i>បញ្ហាសិក្សាស្រាវជ្រាវ ( Research Problems )</i>	43-44
<i>ភាពយកជាការបាន ( Validity )</i>	55,64,86
<i>ការជឿជាក់បានក្នុងបែបបរិមាណវិស័យ ( Reliability in Qualitative Approach )</i>	55,64
<i>ភាពជឿជាក់ ( Reliability )</i>	55,64
<i>ប្រតិភាព ( Reflexivity )</i>	55-58
<i>ការស្ទង់មតិពហុភាគសំណាក ( Cross-Sectional Survey )</i>	68,69,70
<i>ការស្ទង់មតិរយៈពេលយូរ ( Longitudinal Survey )</i>	68,69,70
<i>វិធីប្រៀបធៀបទិន្នន័យមួយផ្នែកៗម្តង ( a side-by-side comparison )</i>	79,82
<i>វិធីប្តូរទិន្នន័យ ( Codes Transferred to Variables )</i>	79,82
<i>វិធីបង្ហាញទិន្នន័យជារួម ( Joint Display )</i>	79,82

**ពាក្យគន្លឹះបន្ថែម**

<i>ខ្នាតវាយតម្លៃជម្រក ( Nominal Scale/Classificatory Scale )</i>	94,100
<i>ខ្នាតវាយតម្លៃលំដាប់ ( Ordinal Scale/Ranking Scale )</i>	94,100
<i>ខ្នាតចន្លោះ ( Interval Scale )</i>	94,100
<i>ខ្នាតអនុបាត ( Ratio Scale )</i>	94,100



**ក្រសួងស្រុក្រីកែ និង កាតព្វកិច្ច យុវជន និង កីឡា នៃ ក្រសួងអប់រំ យុវជន និង កីឡា ព្រះរាជាណាចក្រកម្ពុជា**

